EL DIARIO PALENTINO

Viernes, 1 de septiembre de 1989 — EL DIA DE PALENCIA — Núm. 14.943. Precio 50 pesetas

Fundado en 1881

Confirmado: Elecciones el 29 de octubre

Felipe González justifica el adelanto: «Para afrontar los desafíos del 92 y 93»

Madrid. (Efe).

El presidente del gobierno Felipe González, decidió hoy convocar elecciones generales para el próximo día 29 de octubre, confirmaron a Efe fuentes oficiales.

Felipe González comunicó esta decisión a su gabinete en la reunión del Consejo de Ministros celebrada en el Palacio de la Moncloa y que comenzó a las ocho de la mañana.

Poco después de empezar la reunión del Gobierno, el ministro de Relaciones con las Cortes, Virgilio Zapatero, viajó a Palma de Mallorca para comunicar al Rey Juan Carlos esta decisión y someter a su firma el Real Decreto de convocatoria electoral y disolución de las Cortes.

"PARA AFRONTAR LOS DESAFIOS DEL 92 Y 93"

Madrid. (Efe).

El presidente del Gobierno, Felipe González, justificó hoy su decisión de adelantar las elecciones generales al 29 de octubre en la necesidad de contar con un nuevo Gobierno legitimado en las urnas para afrontar los desafíos de 1992 y 1993.

Felipe González expuso en rueda de prensa posterior al Consejo de Ministros celebrado hoy los motivos que le han llevado a decidir la disolución de las Cortes y convocar elecciones generales.

(Continúa en última página)

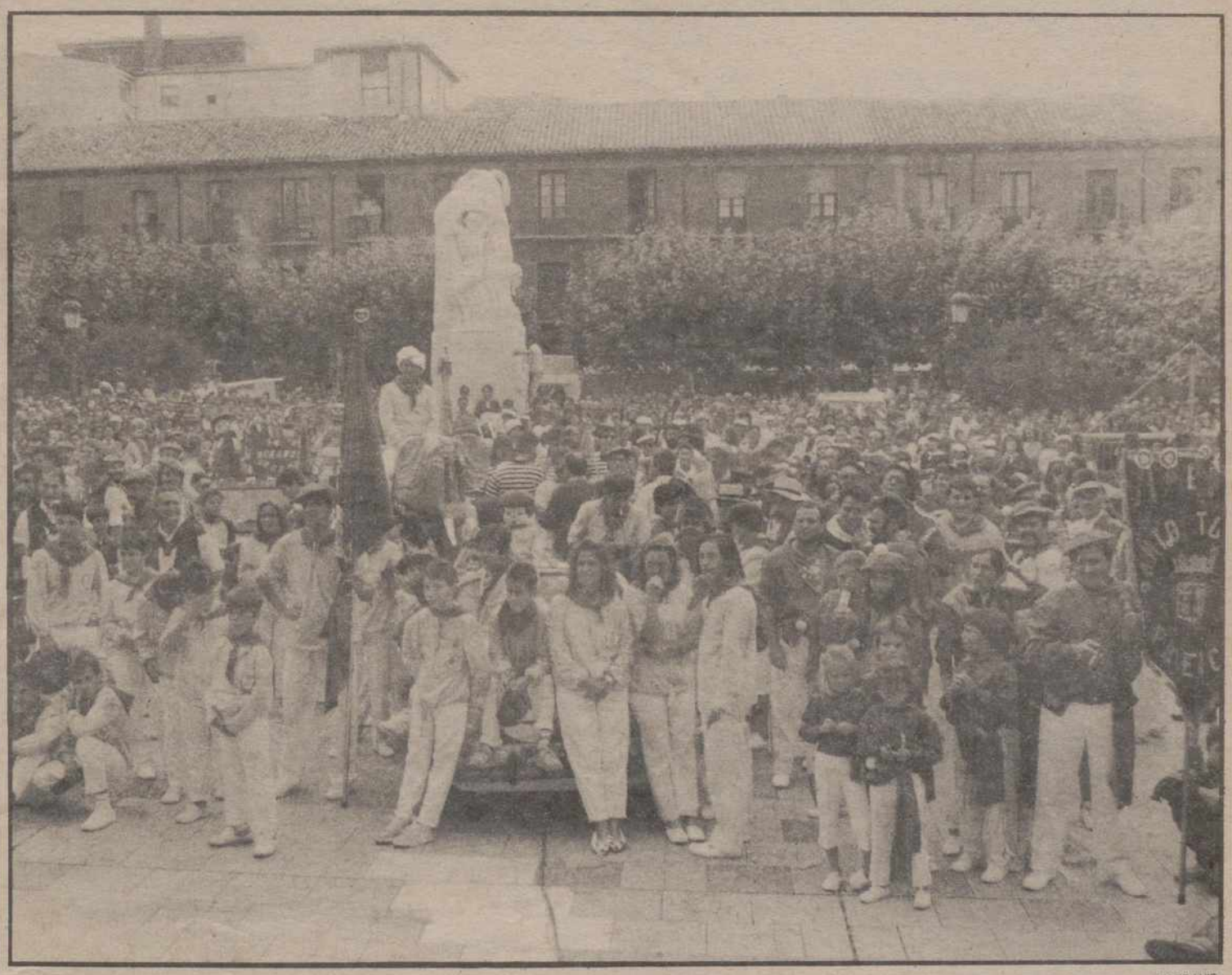

FOTO LUIS

San Antolín

¡A DIVERTIRSE!

Las Ferias y Fiestas de San Antolín 89 han comenzado hoy oficialmente con el pregón festivo a cargo del dúo Gomaespuma, el saludo del alcalde a todos los palentinos y el disparo del cohetón en la Plaza Mayor, que se veía rebosante de público. Las siete peñas pusieron los primeros aires musicales en una ciudad que ha despertado hoy con ganas de jolgorio y que se dispone a vivir un fin de semana pleno de festejos, abierto a la alegría y a la diversión y ajeno por unas horas a los problemas cotidianos. Los actos previos de días pasados han sido el mejor prólogo a esta realidad festiva. Ahora sólo resta que todos a una disfrutemos del bullicio general.

(Páginas 5, 6, 7 y 8)

«Operación retorno»

Ayer, 46 muertos en las carreteras

Madrid, (EFE).- Cuarenta y seis personas han perdido la vida y diecinueve resultaron heridas graves en los veinticuatro accidentes registrados en las carreteras españolas durante la "operación retorno", que finalizó a las 24 horas de ayer.

Fuentes de la Dirección General de Tráfico manifestarón a EFE, que durante el día de hoy la circulación esta "desarrollándose normalmente" en las carreteras españolas y no hay problemas de retenciones.

A las quince horas de hoy se inicia la operación fin de semana, habitual de todos los viernes, a pesar de que el dispositivo especial utilizado en la "operación retorno" estará preparado para actuar en caso de que las medidas previstas no sean suficientes.

M.C.D.2022

SABADO

2

Santoral: **Ss. Agrícola, Cástor, Maine, Próspero obs.; Brocardo, Eleazar, Licinio cfs.; Diómedes, Juliano, Felipe, Felicitas, Peregrino, Facundino, Juventino, Juan, Almaquio, Sofía, Teódota, Zenón, Concordio, Teodoro ms.; Elpidio ab.; Cosme erm.; Raquel (A.T.).**

Sale el sol a las 7,43 h. y se pone a las 20,45 h. La luna sale a las 09,50 h. y se pone a las 21,30 h. Cuarto creciente el 8 en Sagitario.

Refrán: "A quien has de acallar, has de halagar".

EFEMERIDES

1652 Muere en Nápoles el pintor José Ribera, llamado "El Españoleto", maestro del tenebrismo.

1666 Un incendio destruye gran parte de Londres, que durante varios años quedó convertida en una ciudad muerta.

1775 Nace en Castrillo de Duero (Valladolid) Juan Martín Díaz "El Empecinado", héroe popular de la guerra de la independencia contra los franceses.

1837 Primeras experiencias oficiales del telégrafo de Morse.

1906 El explorador Roald Amundsen alcanza el puerto de Nome (Alaska) tras lograr la travesía noroeste del océno Artico.

1973 Fallece J.R.R. Tolkien, escritor británico.

1988 Guerrilleros afganos atacan el aeropuerto de Kabul, causan importantes destrozos en las instalaciones y asesinan a 30 personas en la capital.

EL DIARIO PALENTINO
EL DIA DE PALENCIA
Palencia: Mayor, 67 – 34001. Apartado de correos, 17
Teléfono: Redacción, 744822. **Anuncios y suscripciones,** 740417
FAX, 743360 **Depósito Legal:** P-2-1958

Presidente editor: José Luis Alonso Almodóvar; **Gerente:** José Luis Alonso Cruz

Director: JOSE MARIA RUIZ DE GOPEGUI Y SANTOYO. **Redactor jefe:** Gonzalo Ortega Aragón
Jefe de talleres: Francisco del Campo

Ventanal

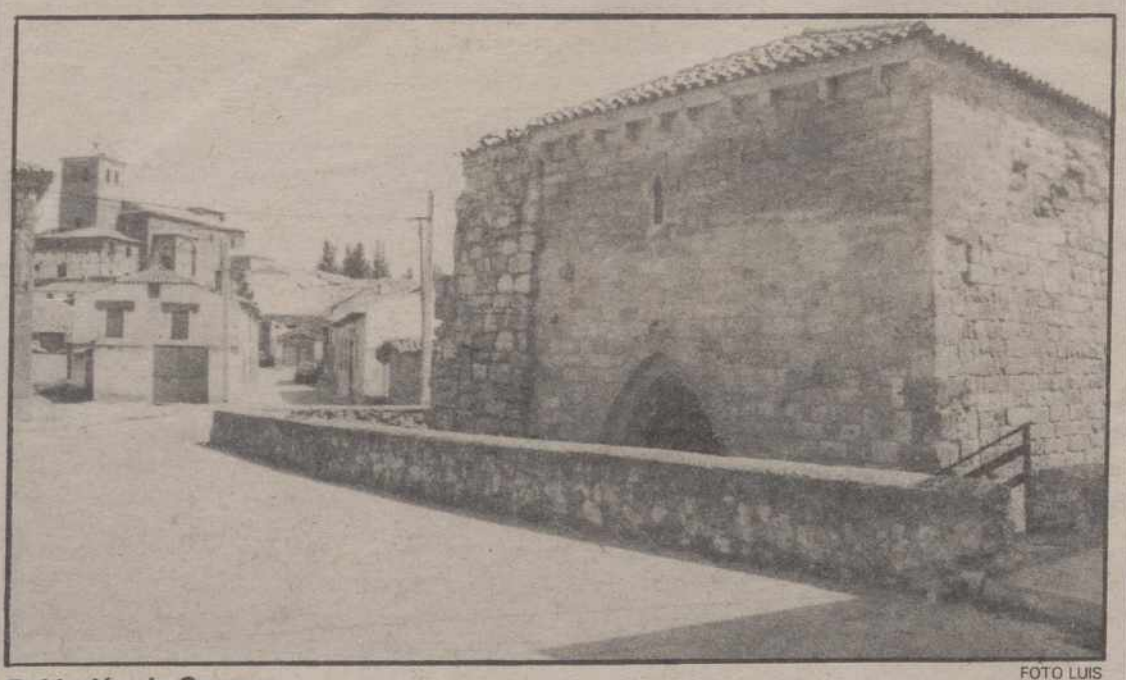

FOTO LUIS

Población de Campos

CARTELERA

DONSANTIAGO: *"Tres fugitivos"* (18)(5,30-8,15-10,45)

REY DON SANCHO: *"Hay que deshacer la casa de Sebastián Juyent"* Compañía Charo López-Lola Cardona. Dos únicos días (8,30-11,30)

ORTEGA: *"Borrajo perdido"* Días 31-1-2, Moncho Borrajo (11 noche)

AVENIDA 1: *"Cariño, he encogido a los niños"* (T.) (5,30-8,15)
"Bajarse al moro" (T.) (10,45)

AVENIDA 2: *"Indiana Jones y la última cruzada"* (T.) (5,30-8,15-10,45)

AVENIDA 3: *"Una cana al aire"* (13) (5,30-8,15-10,45)

AVENIDA 4: *"Kárate Kid III"* (T.) (5,30-8,15)
"Arma letal II" (18) (10,45)

SORTEOS

Lotería primitiva
Jueves, 31 de agosto
2-20-22-35-43-44
C 40

BONOLOTO
Domingo, 27 de agosto
8-22-32-36-38-44
C 18
Lunes, 28 de agosto
5-17-29-31-41-42
C 18
Martes, 29 de agosto
2-12-33-37-39-47
C 14
Miércoles, 30 de agosto
5-13-18-39-40-43
C 15

ONCE
n.º premiado ayer
01879

FARMACIAS

Jueves, 31: D. Rafael Becerril Lerones (Colón, 10) y doña Natividad Rubio Fernández (Plaza San Pablo, 4).

Viernes, 1: D. José María Fernández Nieto (Mayor, 40) y doña María del Carmen Gutiérrez Martín (María de Molina, 12).

Servicio Nocturno: Don José María Fernández Nieto (Mayor,40). Tfno. 742470. Diariamente desde las 10,30 de la noche.

TELEFONOS

Hospital General "Río Carrión"	72 29 00
Urgencias H."Río Carrión"	74 40 11
Hospital Provincial "San Telmo"	72 82 00
Casa de Socorro	72 24 81
Clínica Cruz Roja	72 41 00
Clínica "Virgen de la Salud"	74 77 00
Ambulancias	75 22 40
Policía (urgencias)	0 91
Policía Nacional	74 27 15
Protección Civil	0 06
Bomberos (Palencia capital: 080)	0 80
Subsector de Tráfico	72 06 88
Guardia Civil	72 28 04
Policía Municipal	74 76 77
Ayuntamiento	74 97 00
Renfe -información-	74 30 19
Autobuses Renfe	74 32 22
Taxis parada Federacón	74 21 26
" " Pasaderas	74 08 10
" " San José	72 00 16
" " Est. RENFE	74 39 19
" " San Lázaro	72 20 76
Iberduero averías	74 25 57

ACTOS Y CONVOCATORIAS

Día de la banderita: La Cruz Roja celebra mañana sábado, festividad de San Antolín, el Día de la banderita. Serán instaladas en distintos puntos de la ciudad, y permanecerán abiertas entre las 11,45 y las 15 horas.

Exposición de juguetes antiguos :El Departamento de Cultura de la Diputación ha ampliado el horario de visita de la exposición de juguetes antiguos, instalada en el Centro Cultural Provincial. Además del horario de tarde (de 6 a 10) se añade uno de mañana, de 11 a 14 horas. Esta exposición permanecerá abierta hasta el 15 de septiembre, de lunes a viernes.

Exposición filatélica: Hasta el 5 de septiembre va a tener lugar una exposición filatélica homenaje a Juan Ponce de León, en la sala D. Sancho, de Cajapalencia. La exposición está organizada por la Sociedad Filatélica Palentina, y podrá ser visitada de seis a nueve de la tarde en días laborables, y de 12 a 2 de la tarde en festivos.

Exposición: El pintor Rufino Martín Botrán expone hasta el 10 de septiembre en la sala cultural de Turismo de Aguilar de Campoo.

Expo-Aire: Hasta el 2 de septiembre tendrá lugar Expoaire, en la Huerta de Guadián, que organizan la Asociación Cultural "Muriel" y el Ayuntamiento.

Piscinas: Las piscinas municipales de El Sotillo permanecerán abiertas durante septiembre, en horario de 12 a 19 horas, hasta que la climatología aconseje el cierre definitivo.

M.C.D.2022

ALGO DISTINTO

Vueleven de vacaciones y te cuentan que han visto un paisaje primoroso, lleno de árboles y cañaverales. Que se sentaron en una terraza de cervecería, al sol poniente, los pájaros cantando y la tarde acogedora. Que los niños jugaron con la arena y la bicicleta hasta la extenuación. Y que no se acostaban hasta las tantas, viendo la televisión o tertuliando en cadeneta con el vecindario.

Y vas y piensas que para ese viaje hacían falta muy pocas alforjas. Porque eso mismo lo podían haber hecho a pie de casa, sin necesidad de calentar motores ni extrañar la colchoneta.

Te llevan por una ciudad extraña y todo su empeño es llevarte a ver un parque con los mismos patos que los de tu pueblo. A ver una arboleda con la misma sombra que la del río de aquí cerca. A comer unas sardinas típicas, que ya no comías desde la época del racionamiento. Y a tomar una cosa con hielo, en la oscura tristeza de una covacha ahumada y con ambientador que huele a petróleo añejo.

Y les cuesta entender que a lo que tú has viajado no es a repetir rutinas asumidas o esquinadas. Que a tí te gusta, por ejemplo, contemplar la bravura y mansedumbre multiformes del mar a distintas horas. La gracia autóctona, histórica y local de algunas piedras. Saber que allí los pájaros se desperezan de otra forma. Por qué el viento juega a sabores de océano o de tierra. Por qué la costumbre ha hecho hosca a mucha gente y qué razones distintas hay para que algunos grupos rían la gracia nueva de una era de platino. Por qué cocea un gachupino con la aureola de un indigenismo en retroceso y por qué los pardales han huído de la plaza.

Salir, aunque sólo sea a la puerta de la casa, debe enriquecer siempre la monotonía de los pasillos domiciliarios. Y a lo mejor, sentarse en medio de una calle del pueblo, la noche en algodones, un ruido único de grillos lejanos, el aire a boca limpia, es más relajante, más vacacional, más bello, que sentarse en una silla ciudadana de otro lugar, pero con el mismo estrépito de motores, la misma polución humeante, la misma algarabía sonajera.

Y, en fin, lo verdaderamente bonito sería ir por ahí fuera y ver sobre los aires algunos bueyes volando; comer una estrella de mar enamorada; contemplar una pirueta de otro cielo sobre una torre con ángeles dormidos.

Algo distinto que me endulce la curiosidad, que me limpie rutinas de cansancio. Que me haga descansar de la monotonía más o menos impuesta de nuestro particular tren de la escoba.

RETABLILLO

PASAMOS...

Algunos lectores se han dirigido hacia nosotros con el fin de que "reflexionemos" aquí sobre lo que está pasando en la que uno de los comunicantes ha llamado "la guerra de los carteles".

Nosotros, pasamos...

Hace tiempo dejamos escrito que no volveríamos a ocuparnos de lo que en la ciudad acontece con tanto cartel como "adorna" las calles. Y adoptamos semejante decisión por una razón sencilla: Sobre el particular ya está todo dicho y nada hecho. Sobran palabras y faltan obras. Vengan las segundas y aléjense de una vez por todas las primeras.

Sí diremos, puesto que en ello estamos, que causa cierta perplejidad comprobar cómo se anulan la propaganda cartelera quienes realmente son profesionales. No resulta comprensible que no se comporten con sentido más práctico, ni se entiende, por ejemplo, que un circo pegue sus carteles sobre los de un teatro y viceversa. Que se comporten así los "aficionados" del resto del año pase, pero que no hayan sido capaces de llegar a un acuerdo los "profesionales" repetimos que no lo entendemos.

Y mientras tanto, tarea extra para los sacrificados hombres de la limpieza.

EL ACUERDO

Nos congratula que Ayuntamiento y Policía Municipal hayan llegado a un acuerdo en lo tocante a la provisión de uniformes, sin necesidad de que los agentes hayan de pasar a mayores. Los municipales llevan mucho tiempo en candelero, seguramente que en contra de su voluntad, y somos poco dados a comprender que también tendrán sus razones para demandar derechos.

Ahora bien, convendría no olvidar que "si el hábito no hace al monje", tampoco el uniforme al guardia, aunque ayude.

Hagamos votos para que de una vez por todas los problemas de la plantilla se vayan solucionando, con el fin de que, con la moral más elevada, puedan darse, como ellos desean, a su tarea. Para bien de todos, pues no en vano ellos vienen a ser algo así como nuestros ángeles urbanos.

EL FERIAL

Antaño lo llamaban "el real de la feria"; hogaño, el recinto ferial, que resulta más funcional y menos poético.

Si echamos la mirada hacia atrás e incluso si a través de la hemeroteca llegamos a tiempos, que no conocimos, podremos comprobar que cada vez que se buscó un nuevo emplazamiento para "el real de la feria" surgió la polémica. Era algo indefectible. Los cambios, que marcan una constante, se efectuaron buscando mayores espacios... y menos molestias. Como cada vez resultaba más difícil hallarlos en lugares céntricos, el emplazamiento se alejaba. ¡No quieran saber ustedes cómo se puso el personal cuando llevaron el ferial al Salón, por ejemplo!...

Pues ahora ha ocurrido otro tanto. El emplazamiento resulta también polémico, pero a no tardar se apagarán las discusiones y hasta los más recalcitrantes habrán de reconocer que se ha dado con un emplazamiento, alejado, es cierto, pero perfectamente equipado en todos los sentidos, que es algo que hasta ahora no se había conseguido.

O sea, que las descalificaciones son fruta del tiempo...

ACUSACIONES

Nos corresponde el papel de ser testigos de las mutuas acusaciones, que se lanzan la Junta de Castilla y León y el Ministerio de Agricultura a propósito del estado sanitario de la ganadería.

Oyendo a unos y a otros, diríase que lo importante es identificar al culpable y no la situación en sí. Mala fórmula para encarar los problemas.

De todas las maneras, el "festejo" de las acusaciones resulta lógico, si no perdemos de vista el barullo ese de las transferencias. Y es que la famosa descentralización administrativa se ha hecho a medios pelos, con más sombras que luces y no pocas ambigüedades, lo que permite al personal responsable encogerse de hombros y decir aquello de "a mi, plin".

Y mientras tanto, el españolito de a pie, de convidado de piedra.

P. M. B.

DON ELVIRO

Por MELLADO

M.C.D.2022

HACIA UNA NUEVA CULTURA MUSICAL

II.- La música en los hogares

Lorenzo Carrascal

La educación musical elemental no se refiere solamente a la que se recibe en la escuela, sino a la que empieza en el hogar, junto a los padres, es decir, antes de la escuela misma.

Los primeros maestros de música del niño deben ser los padres. A pesar de esos poderosos "ayudantes: disco, radio, televisión, cine, la primera música que el niño oye debería ser una inconsciencia, hay que inculcarle la idea de que el canto es una manifestación completamente natural y ójala también espontánea. Otra, porque no siempre tienen el contenido que sería de desear: melodías divertidas y alegres durante el día, y canciones de cuna para dormir.

¿Qué decir de esos hogares en los que la radio no se apaga en ningún momento, y eso suponiendo que no esté a gran volumen? Que, así como no hay pero régimen que gosolinas durante todo el día, no hay peor alimentación musical que la radio durante todo el día: la mente del niño, tan sensible, se aturde de deforma; y su natural curiosidad por la música se pierde, se convierte en hastío. Esto sin tener en cuenta la falta de calidad de muchas "músicas" radiofónicas.

El cantar de una madre a su hijo es algo que arranca desde muy dentro. Es la primera lección que recibe el niño para modelar y dulcificar sus sentimientos. Es importante saber dar esas primeras lecciones de música para las siguientes épocas de la vida del hombre. La madre es la que mejor podrá comenzar a educar los sentimientos de su hijo.

Un día preguntaba una madre a un ilustre pedagogo de la música cuándo podría comenzar su hija –que entonces tenía cinco años– a educarse musicalmente. Le contestó: Señora, si aún no ha comenzado, ya ha perdido cinco años en esta hermosa y trascendental labor.

Y es que el sentimiento es el alma de la música. Nadie mejor que la madre, junto a la cuna, que es la primera y más influyente escuela de la vida, puede transmitir esa sensación que un día se convertirá en profundo sentimiento, y le hará un verdadero filarmónico: que sepa escuchar la música, no solamente con los oídos del cuerpo, sino con los oídos del alma.

Sentir la música no es un don de privilegiados, sino una facultad inherente a toda persona humana. Eso sí: educable.

Siendo el canto tan natural al hombre como lo es la palabra, todos los niños nacen con aptitudes naturales para el mismo.

"Todos los malos hábitos o grandes vicios –dice Montaigne– se inician en el hogar doméstico. Los primeros defectos, como gritar o cantar desafinado, fácilmente se convierten en malos hábitos".

Siendo la música una lengua viva, deberá aprenderse como se aprende la lengua materna: por audición, retención e imitación.

Así se crean hábitos fisiológicos por medio de cantos sencillos, candorosos, ingénuos, como los cantos de cuna, romances, tonadas idilios, etc., recurso maravilloso que tantas veces oí para dormir al niño. Estos cantos, entonados con dulzura, afinación y expresión, aún sin buena voz, arropados de amor, son semillas musicales que un día fructificarán en una íntima y profunda musicalidad.

Los gritos y ruidos estridentes que muchas veces nacen espontáneos de una alegría, perjudican las delicadísimas fibras de su tierno oído que, excitadas o destempladas por una vibración brusca, pueden causar una posterior desafinación.

La mejor lección, imborrable, es una canción suave, delicada, que el niño escucha con los ojitos entornados por el sueño y con esa débil sonrisa de paz y de amor, de quietud y de confiado abandono en el regazo de la madre... Las canciones de cuna, las nanas, no son, por supuesto, las únicas canciones que el niño ha de oír en el hogar de labios de su madre o de la tía o de la nodriza, pero por su exquisitez, tanto musical como literaria, es el prototipo de las canciones hogareñas de la primera infancia.

Ved esta pequeña muestra:

Duerme, niño chiquito
Duerme, mi alma
Duérmete, lucerito
de la mañana

"Duérmete, vida mía
duerme sin pena;
porque al pie de tu cuna
tu madre vela"

"Duérmete, niño chiquito
duérmete y no llores más
que se van los angelitos
para no verte llorar.

PALABRAS MAYORES

El gran problema

(San Pablo, Hebreos 12)

Alberto A. Torres S. J.

El viernes pasado quedamos en que "Gott ist der Unbegreiflicher", que "Dios es el incomprensible", que el gran teólogo alemán, Karl Rahner, me decía un día en Munich frente al Englischer Garten.

De hecho, Dios es el gran problema del hombre, pero el hombre es, a su vez, el gran problema de Dios. Unas cuantas preguntas a quemaropa...

ESTAS DOS PREGUNTAS

¿Cómo se imagina el lector a Dios? Como el Señor olímpico (no por deportista sino por elevado) y entronizado, de barba blanca y torrencial, de voz tropical y gestos soberanos, que tienen en su mano la balanza... O bonachón él, al que hacen gracia las trastadas (pecados) de los hombres, que tienen a punto la píldora euforizante y la guinda para la tarta de la felicidad...

¿Conoce usted a Dios? Yo a medias, muy a medias. Lamentable que, a estas alturas de la vida o de la muerte, confiese que me resulta indescifrable, inconcebible, comprensible. Eso no, quitámelo de encima, ¡de ninguna manera!

OTRAS DOS PREGUNTAS

¿Cree usted en Dios? Depende... Si creer en El es admitirle, sí. Y le admito precisamente porque no le comprendo, pues si un día le comprendiera, no podría más creer en El, porque eso significaría que o Dios es tan pequeño que me cabe en la mollera o yo soy tan grande que le abarco.

Si creer en Dios significa fiarse de Dios, ¡a cierra ojos! Para mí es de absoluta garantía en eso de la gracia, misericordia, perdón, amor, redención, salvación y gloria eterna. Es decir, en las cosas sobrenaturales. En otras cosas (suerte, amor, quiniela, salud, exámenes, marido, etc.), fíese y no corra, porque el hombre no acaba de pensar como Dios ni Dios como el hombre...

¿Ahora usted a Dios? ¡Qué remedio! No, no es asunto de miedo; ¿qué miedo voy a tenerle a Dios? Es otra cosa: yo, criatura y toda suya, soy poca cosa comparado con El: frágil, pasajero, mortal... ¡Cómo no le voy a adorar!

Y TRES MAS...

¿Ama usted a Dios? Según y cómo... Si amar equivale a sentir emociones religiosas, piedades, gustos, etc. de Dios, no; eso no tiene que ver con Dios sino con mi estado humoral, cenestésico, psicógeno..., ¡qué le vamos a hacer! Si amar en cambio, es cumplir; si nos apuntamos a eso de que "obras son amores y..." digo que en ésas estamos.

¿Falsifica usted a Dios? Sí. Y usted también. Sin remedio: como Dios me hizo a su imagen y semejanza, el hombre hace a Dios a las suyas: según gusto, necesidad, pecados, ilusiones, deseos, paisanos, utilidad, aspiraciones... Dios de amaño y apaño. Está feo decirlo y más feo practicarlo, pero así somos sin remedio!

Entonces, ¿cuántos dioses hay? Hombre, así, con minúscula, la tira: el dinero, el placer, la autorealización el coche culto a la persona, etc. Dioses de pacotilla, muchos. Ninguno para laicistas, ateos, despistados, pasionales...

De veras, uno: "Creemos en un sólo Dios", que dijo el concilio de Nicea, año 325, en su venerable "símbolo niceno" o Credo de la Misa dominical. El suyo, ¿cuál es? ¡Gran problema el hombre para Dios y Dios para el hombre!

M.C.D.2022

Ayer, como prólogo a las Fiestas

Pregón literario de Fernández Nieto a la Palencia ya desaparecida

En el Auditorio de Cajapalencia, lleno a rebosar, tuvo lugar ayer el acto prólogo de la Fiestas de San Antolín 1989: el pregón literario a cargo de José Mª Fernández Nieto. En la presidencia se encontraban el alcalde, el gobernador civil, el delegado territorial de la Junta de Castilla y León y el concejal de Festejos. La presentación del pregonero la hizo José Castrillo, director de Radio Palencia-SER, en estos términos: Nacido en Mazariegos en 1920 a los dos años se trasladó con su familia a Palencia donde su padre se puso al frente de la farmacia. Gran estudiante y muchacho de altos vuelos quiso ser piloto y pasó dos años en la Academia del Aire de San Javier, pero su padre debió convencerle para regresar y hacer Farmacia en Granada. Allí se licenció en 1945 y después se puso al frente de la farmacia familiar, abriendo la rebotica a los intelectuales palentinos de la época, fundando con ellos la revista Nubis y la peña de escritores y poetas del mismo nombre. Posteriormente fundaría con otros jóvenes valores la revista y la colección de libros Rocamador. Miembro de la Institución Tello Téllez de Meneses, ha publicado numerosos libros y ha conseguido cerca de doscientos premios literarios. El presentador concluyó leyendo unos versos de Fernández Nieto.

El público llenó el Auditorio de Cajapalencia FOTO LUIS

José Fernández Nieto FOTO LUIS

La Banda de Música interpretó el Himno a Palencia FOTO LUIS

LA PALENCIA DESAPARECIDA

"Evocación de una Palencia desaparecida" podría ser el título del pregón dijo Fernández Nieto para leer después sus versos dedicados a esta ciudad.

El muestreo de esa ciudad ya inexistente incluyó el Instituto Viejo desaparecido hace muchos años de la calle Salvino Sierra, la que baja de la Catedral a Puentecillas; el famoso bolo de la paciencia en su emplazamiento más antiguo, entre la Catedral y la panadería de Vélez; derribos comprensibles como un resto de murallas o la Ermita de los Caracoles y otros más discutibles como el de la Ermita de Cristo. La antigua hornacina que cobijaba al Santo San Pedro, la Fuente de la Salud, el felizmente desaparecido Barrio de la Puebla fueron otros lugares recordados, aunque donde las palabras se volvieron más nostálgicas y repletas de anécdotas fue al referirse al Secundario, aquel tren de vía estrecha donde todos los viajeros se conocían y aquellas casetas de Consumos en las entradas de la ciudad, sin olvidar el Palacio de Tordesillas, la pasarela de la Estación, la Ermita de Rocamador, el Mercado Viejo o el hermoso templete del Salón. El último capítulo del pregón lo dedicó a las tardes de toros en la vieja Plaza palentina, sembrándola de versos alusivos y recuerdos a personajes entrañables y resaltando que la esencia de la fiesta sigue intacta, a pesar de los cambios sociales de estos años.

El alcalde agradeció el hermosos y sentido pregón, pidió a todos colaboración para seguir defendiendo Palencia y deseó unas fiestas muy felices al grito de "Viva San Antolín". La Banda de Música cerró el acto con los acordes del Himno a Palencia, coreado por los presentes.

Del 2 al 10

ALCER abre una caseta en el Salón

La Asociación para la lucha contra las enfermedades del riñón (ALCER-PALENCIA), mantendrá abierto del 2 al 10 de septiembre una caseta en el Salón, en la que se facilitará información e impresos para la donación de órganos. Esta Asociación espera la colaboración de todos, en este acto voluntario y altruista.

Ningún donante recibirá nada a cambio, excepto la satisfacción moral de saber que devolverá la salud a dos enfermos, que sobrevivirán con la esperanza de un trasplante.

Itinerarios del servicio de autobuses al real de la feria

El servicio de autobuses organizado hasta el real de la feria cubrirá los siguientes recorridos:

Desde el Tercer Barrio: Avenida de Madrid (Bar Leo), Tercer Barrio, Segundo Barrio, Fábrica de Armas, Casas del Hogar, Cardenal Cisneros, real de la feria, y regreso.

Barrio San Antonio: San Antonio (iglesia), Simón Nieto, Jardinillos, Casado del Alisal, Manuel Rivera, real. Regreso: Real, Angelinas, Bingo, Jardinillos, Barrio San Antonio.

Barrio del Cristo: Barrio de las Américas, Cristo (iglesia), Ave María, Plaza Francisco Franco, real. Regreso: Real, Alonso París, Ave María, Cristo, Américas.

Las mortandades de peces en el río Carrión y la Sección de Montes

La situación de los ríos en nuestra provincia puede calificarse en estos momentos de extremadamente crítica. A las ya numerosasa y masivas mortandades de peces conocidas y denunciadas durante este verano, hemos de sumar dos nuevos y graves atentados en nuestros cursos fluviales.

La primera se sitúa en el pueblo de Osorno entre los cauces de los ríos Boedo y Valdavia, donde hace unos 10 o 15 días en frente de la fábrica pudo comprobarse la mortandad de varios centenares de peces en un remanso, a la vez que se obtuvieron noticias de que aguas arriba del Valdavia la situación se repetía fecuentemente. Tras ser denunciados los hechos, el día 31 de agosto, la Sección de Montes hace público un comunicado en el que desmiente tales hechos, dándose la curiosa circunstancia de en esa misma fecha los peces muertos allí acumulados habían desaparecido misteriosamente.

Mientras, el día 31 de agosto, una persona que tenía sintonizada la frecuencia de radio en la que emite la Sección de Montes, captaba sobre las 10 de la mañana un mensaje urgente del guarda forestal de Buenavista de Valdavia, señor Morante, en el que comunica al jefe accidental de la Jefatura Provincial de esta Sección, D. Aniceto Benito, que: "en dicho término municipal habían aparecido gran cantidad de peces muertos y otros en estado de boqueo". Recibido el mensaje, el jefe accidental emite la siguiente orden, al agente forestal de Carrión de los Condes, don Teófilo Merchán, indicándole "que se desplace urgentemente a la localidad de Buenavista y acompañado por los brigadas de incendios proceda al enterramiento de los peces muertos".

Ante estos hechos queda ciara la actitud e intenciones encubridoras de la Sección de Montes, Caza, Pesca y Conservación de la Naturaleza en Palencia y entendemos que estos hechos suponen una clara infracción administrativa al limitarse esta Sección a tratar de ocultar y retirar inmediatamente todos los peces muertos que aparecen a lo largo de nuestros ríos, despreocupándose totalmente de indagar en las causas que los motivan, y lo que es más grave careciendo en estos momentos de una vigilancia a lo largo de los mismos, por lo que los abusos en la utilización de aguas de riego y los vertidos se realizan incontroladamente y con toda impunidad en toda la geografía provincial.

Coordinadora en defensa del Río Carrión

M.C.D.2022

Con pregón popular, cohetón y desfile de peñas

Comenzaron oficialmente las Fiestas de San Antolín 89

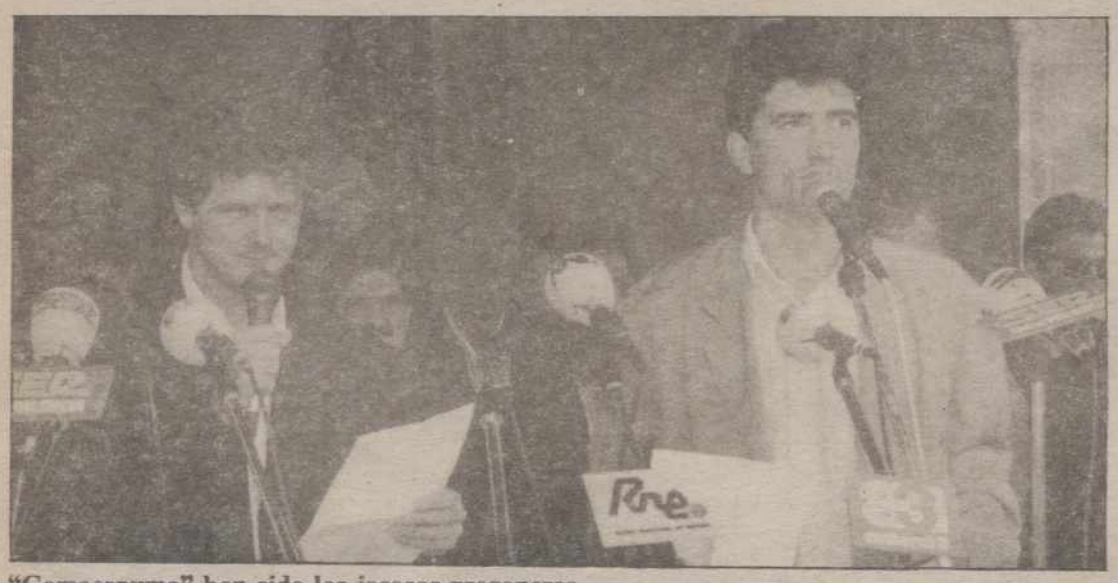

"Gomaespuma" han sido los jocosos pregoneros. FOTO LUIS

Público y peñas llenaron a rebosar la Plaza. FOTO LUIS

La Plaza Mayor estaba llena a rebosar y en el pórtico del Ayuntamiento se veía al alcalde y a los miembros de la Corporación Municipal, presidente de la Diputación, representantes palentinos en las Cortes Españolas y otras representaciones. José Castrillo, director de Radio Palencia-SER, presentó el primer acto oficial de los Sanantolines diciendo que un año más todos nos habíamos dado cita en la Plaza para iniciar las jornadas festivas aunque estos últimos días hayamos tenido ya algunos preludios: los niños celebrando su día en el Ferial, los ciclistas pedaleando por la provincia, los ciudadanos visitando Expo-Aire donde esta tarde -recordó– se va a homenajear al gran palentino de corazón que fue Santiago Amón, la exposición filatélica dedicada al V Centenario del Descubrimiento, la caseta municipal inaugurada anoche y previamente el pregón literario de José Mª Fernández Nieto recordando una Palencia ya desaparecida.

Después el presentador animó a los palentinos a olvidar sus problemas para vivir la fiesta intensamente, con alegría y felicidad, resaltó la animación que prestan las peñas, recordó a los enfermos e impedidos que no pueden disfrutar de los festejos y presentó al duo "Gomaespuma" como una buena manera de comenzar las fiestas: con una sonrisa.

Juan Luis Cano y Guillermo Fesser o Guillermo Fesser y Juan Luis Cano, que lo mismo da, porque ambos son Gomaespuma llevan unos cuantos años haciendo sonreir y reir desde su programa radiofónico de Antena 3 con esas historias y personajes del imaginario pueblo Aletas de la Frontera, donde todo es posible. En Palencia leyeron un breve pero sustancioso pregón en verso en el que con su natural desparpajo aludieron y criticaron -jocosamente eso sí– a la solución final dada a la Plaza de la Inmaculada, a los servicios del Recinto Ferial, al deficiente colector de la calle Mayor y a los viejos uniformes de que dispone la Policía Municipal pidiendo al alcalde que les facilite otros nuevos un poco más dignos. En clave de humor hablaron también del Cristo del Otero, de Santo Toribio y San Antolín, del fútbol palentino, saludaron a la estatua de Berruguete ubicada en la Plaza Mayor, se quejaron del frío que hace en Palencia y acabaron con una canción dedicada al Patrón. Fueron escasamente diez minutos de carcajada con los que el público disfrutó, aunque a nosotros nos parecieron excesivamente caros: Gomaespuma se ha llevado por este pregón nada menos que medio millón de pesetas. Nos ha divertido su planteamiento festivo, es cierto, pero también nos ha parecido un poco abusivo el precio.

Antonio Encina, alcalde de Palencia, se dirigió a los presentes al término del pregón para desearles unas felices fiestas y lanzar los vivas a San Antolín y a Palencia. Después prendió el primer cohetón festivo con el que quedó inaugurada la edición 89 de las fiestas grandes palentinas. Después lanzaron también cohetones Jesús Mañueco, Juan Ramón Lagunilla, José Luis López Henares, Sotero Fernández-Pinilla, Pedro-Pablo Abad, Heliodoro Gallego, Isidoro Fernández Navas, Sonia Lalanda, los dos pregoneros y el presentador. Las peñas subieron después a recibir de manos de los políticos las escarapelas de este año, a bailar y a ofrecer sus botas de vino. Lo hizo primero la peña Santo Toribio y le siguieron Los Despenaos, Pallantia, La Filomena, El Cordón, El Ruedo y San Antolín. La Banda de Música cerró el acto con el Himno a Palencia.

Comisón Municipal de Gobierno

Adjudicadas las pistas polideportivas del Ave María a MAVASA

La Comisión Municipal de Gobierno aprobó ayer en su sesión ordinaria semanal las licencias de obras solicitadas para un local de material electrónico en calle Doctor Díaz Caneja, bar en calle Casañé, carnicería en Plaza Los Trigales, bar en calle Don Miro, pastelería en calle Teniente Velasco, 4 viviendas y locales comerciales en calle Ciudad Universitaria y 24 viviendas en calle Obispo Fonseca. La solicitada para construir 18 viviendas, locales y garajes en Avenida General Goded, calle Los Gatos y calle Portal de Belén quedó pendiente de recabar informes.

Las tres alineaciones urbanísticas pedidas para parcelas 7, 4 y 1 del Polígono Residencial El Bosque fueron aprobadas con el voto en contra de Izquierda Unida; la de un solar de la Avenida Manuel Rivera quedó pendiente y se aprobaron otras tres informaciones.

En el capítulo de contratación se aprobó por unanimidad la propuesta de adjudicar a la empresa MAVASA las obras de construcción de las instalaciones deportivas en el Barrio del Ave María.

La Comisión aprobó también dos certificaciones, la 5ª de obras de reforma de vestuarios y valla en el campo de fútbol de Viñalta y la 7ª del nuevo taller mecánico en el Parque de Bomberos, obras ambas que lleva a cabo la misma empresa adjudicataria de la propuesta anteriormente aprobada. En patrimonio se aprobó la propuesta de autorizar a Mayobra S.A. el tendido eléctrico aéreo a través de un terreno municipal; en el capítulo de recaudación dos propuestas de anulación de certificaciones de descubierto y de aprobación de expedientes fallidos y en facturas las relaciones de la Escuela-Taller y la Casa de Oficios Cristo del Otero.

Por último la Comisión de Gobierno acordó desestimar la reclamación interpuesta por Carbones Manuel S.A. por daños sufridos en un vehículo de esa empresa por defecto en el funcionamiento del alcantarillado público. Los grupos de oposición no plantearon ni ruegos ni preguntas.

TEATRO ORTEGA
PALENCIA
DOMINGO 3 Y LUNES 4 DE SEPTIEMBRE
FUNCIONES:
Todos los días 9 tarde y 12 noche

M.C.D.2022

Con un total de 19 expositores

HOY SE INAUGURO EN EL SALON LA FERIA DEL LIBRO

FOTO LUIS

A las doce del mediodía de hoy ha quedado inaugurada la Feria del Libro 1989, en el Paseo del Salón, bajo la organización de la Asociación de Libreros Palentinos, grupos editoriales y distribuidores, y la colaboración del Ayuntamiento de la ciudad.

Diecinueve casetas configuran en esta edición la totalidad de expositores, pertenecientes la mayoría a grandes editoriales nacionales, una regional, dos librerías palentinas, una caseta del Ayuntamiento, otra de la Diputación Provincial y una caseta con publicaciones de la Caja de Ahorros de Palencia.

El acto inaugural, que se vió un tanto deslucido por el mal tiempo, estuvo presidido por el Alcalde, Antonio Encina, y el concejal del Cultura, Pedro Pablo Abad, acompañados por otros concejales del Ayuntamiento, así como del Director municipal del Departamento de Cultura, gobernadores civil y militar, diputado provincial de cultura y otras autoridades y representantes.

Todos los asistentes realizaron un recorrido por las diferentes firmas expositoras, charlando con los responsables y libreros, y poniéndose al día sobre las principales novedades editoriales. Acompañaba a las autoridades Fernando Sabugo, miembro de la Asociación de Libreros y principal organizador de la muestra, quien asegura que la representación de librerías palentinas no es mayor por ser esta la época en la que el sector se dedica de lleno a los libros de texto y al material escolar y supone un gran esfuerzo el mantener una representación digna de la Feria. Fernando Sabugo tampoco cree que se trate de hacer una Feria con exclusiva participación palentina en San Antolín, porque ya existe un certamen de esas características en el mes de junio.

Por su parte, el concejal de cultura, Pedro Pablo Abad, se mostraba satisfecho de lo que parece va a ser la Feria este año, "una muestra librera que cada años se perfecciona y que nos acerca a las mayores novedades bibliográficas -afirma el concejal- como la edición actualizada de la Enciclopedia Británica que nos ofrece este años uno de los expositores".

A pesar de ese acercamiento al mundo del libro que se intenta conseguir, hay quien piensa que los editores, distribuidores y libreros no ven compensado su esfuerzo. Heliodoro Gallego, portavoz socialista en el Ayuntamiento, se lamenta de la poca recompensa económica que reciben los participantes: "realizan una gran función social pero el público no compra. Y mucho menos con un tiempo tan desagradable como el que tenemos esta mañana".

Son ya más de treinta ediciones de esta tradicional Feria del Libro, que en estos sanantolines permanecerá abierta al público hasta el próximo día 10.

FOTO LUIS

En el marco de Expo-Aire 89

Enzu Fina dio un concierto para calimba y capilla

El concertista con su peculiar instrumento FOTO LUIS

El italiano Enzu Fina ofreció ayer un concierto para calimbra y capilla en la iglesia de San Juan Bautista de la Huerta de Guadián. El acto se inscribía en los organizados paralelamente a Expo-Aire 89. La calimbra es un instrumento construido por el propio Enzu a partir de otro africanollamado zanza. Normalmente las calimbas las construye a partir de un recipiente de cerámica al que añade lengüetas de metal para producir sonidos y un contrachapado de madera para la caja de resonancia. Tienen formas distintas según los sonidos que pretenda arrancar al instrumento y en función también del lugar donde vaya a tocar. También los colores cambian en cada caso porque para él la forma, el sonido y el color están estrechamente relacionados entre sí.

La calimba que utilizó ayer es la única construida con fibra de vidrio. Con ella interpretó "La búsqueda de los ceros", una pieza compuesta expresamente para el templo de San Juan Bautista inspirándose en la reconstrucción que del mismo se llevó a cabo en la Huerta de Guadián y en la numeración que se hizo de cada piedra para que no hubiera equivocaciones. Los sonidos de la calimba se adaptaban a la propia resonancia de esta iglesia románica, sin estridencias, tratando de buscar la forma que tiene el sonido, ayer la forma concreta de la capilla.

Procedente de la Escuela de Bellas Artes, Enzu Fina trabaja ahora como músico y actor con el teatro La Pupa de Sevilla y está profundamente interesado en conjugar distintas artes en sus particulares "performances".

TEATRO REY DON SANCHO
1 - 2 y 3 SEPTIEMBRE
¡¡LO MEJOR DE LA FERIA!!
GRAN COMPAÑIA DE REVISTAS
JUANITO NAVARRO
En la superrevista de las carcajadas
¡¡VAYA JETAS!!
¡¡otra vez juntos!!
EL CIRILO Y Dña. CROQUETA
JUANITO NAVARRO – SIMON CABIDO
Lo más divertido de la feria
Funciones 8,30 y 11,30 noche
LA COMPAÑIA DE LAS MUJERES BONITAS

TEATRO REY DON SANCHO
LUNES 4 SEPTIEMBRE
8,30 Y 11,30 NOCHE
UNICO DIA DE ACTUACION
¡UNA OBRA TIERNA, HUMANA, DIVERTIDA...!

ROSA VALENTY · MAXIMO VALVERDE · LUISA FERNANDA GAONA
en
LOS ADULTEROS IRAN AL PURGATORIO
de ELICIO DOMBRIZ Dirección: SEBASTIAN JUNYENT

M.C.D.2022

Moncho Borrajo presentó su espectáculo «Barrojo perdido»

Paloma Iriondo

Ayer, y en rueda de prensa, Moncho Borrajo presentaba ante los medios de comunicación palentinos su espectáculos: "Borrajo perdido"...

Este cómico gallego, que está a punto de cumplir cuarenta años y que se define a sí mismo como "timidísimo", comenzó cantantando canciones protesta en su tierra natal en su época universitaria para poco después orientarse hacia la ironía e ir adquiriendo una cierta fama de "agresividad" que aún hoy le acompaña.

Es la primera vez que viene a nuestra capital y lo hace con el mismo espectáculo que el pasado año estrenara en Madrid y con el que recorre la geografíaa española introduciendo siempre aquellas modificaciones que considera necesarias para adaptar el espectáculo al lugar en el que se presenta "...en mi espectáculo hay mucha improvisación, el espectáculo de esta noche no será el mismo que el de dentro de unos días... va cambiando, voy introduciendo modificaciones porque hay cosas que funcionan en una ciudad que no lo hacen en otra."

A lo largo de dos horas y media aproximadamente, Moncho Borrajo ofrece un espectáculo en el que él es el único y auténtico protagonista -aunque hace participar activamente al público que acude a verle- y en el cual se entremezcla la ternura con la ironía, los chistes con las canciones.

Cuenta chistes, canta, habla con el público y sobre todo divierte utilizando para ello un estilo auténticamente personal y en ciertos momentos agresivo pero, y como él mismo reconoce, carente de maldad: "... me meto con todo, con la política, con los hombres, con las mujeres, pero siempre son bromas para romper el hielo, yo nunca hago que el público se ría de una persona y normalmente la gente sale convencida de que no tengo maldad, de que en mi espectáculo no hay saña".

Moncho Borrajo espera conseguir el cariño del público palentino "yo creo que el cómico o el actor que no pretende que el público le quiera, mal camino lleva. Me encanta que la gente diga después de verme: es para quererlo", estará con nosotros hasta mañana día dos en que continuará su gira por las distintas ciudades españolas.

SUCESOS LOCALES

Robos

En el interior de unas cocheras sitas en el Camino del Cementerio viejo, se produjo la sustración de una maleta con libros y otros efectos, valorado todo ello en 30.000 pesetas.

–0–

En la ferretería SILVA de la calle Burgos, personas desconocidas rompieron el cristal de la puerta de entrada y se apoderaron de 5.000 pesetas en metálico, un compresor valorado en 67.000 pesetas, y causaron daños por valor de 15.000 pesetas.

–0–

Un vecino de Palencia ha denunciado que le sustrajeron la cartera en su lugar de trabajo en la Plaza de la Marina. La cartera contenía 9.000 pesetas y documentos.

COLISION

A las dos y media de la tarde de ayer se produjo una colisión en la calle San Antonio, entre los vehículos Renault 7 P-9922-D, conducido por José Luis Bartolomé Velasco y el Opel Kadett P-7536-E, conducido por José Carlos Obispo Delgado. Solamente se produjeron daños materiales.

PROGRAMA DE FESTEJOS

1 de septiembre, viernes

18,30 h.-En el parque del Salón, festival infantil. Actuación de "La Familia Salvini".

21,00 h.-Pasacalles de las peñas.

21,00 h.-En la caseta municipal, actuación de Primo y Gordón (Dúo Rociero).

22,00 h.-En el polígono, inauguración oficial del nuevo recinto ferial, fuegos artificiales.

23,00 h.-En el pabellón municipal de los deportes, actuación de Raphael.

23,45 h.-En el Parque del Salón, actuación de "Rafael Renedo".

00,30 h.-En el Parque del Salón, verbena popular, ameniza la orquesta "Calle Mayor".

1,00 h.-En la caseta municipal, actuación de Primo y Gordón (Dúo Rociero).

2 de septiembre, sábado

FESTIVIDAD DE SAN ANTOLIN

10,00 h.-En el campo de fútbol de Viñalta III Trofeo de Fútbol Juvenil. Fase final entre los equipos: Selección Palentina – Athlétic Club de Bilbao. Spórting de Gijón – Real Valladolid (12 h.)

10,30 h.-En el polígono de tiro de bocachica, competición de pistola de precisión, campeonato provincial.

11,15 h.-Procesión de San Antolín.

La Corporación Municipal bajo mazas, acompañada por autoridades, peñas, gigantones y cabezudos, dulzaineros y banda municipal, saldrá desde el Ayuntamiento hacia la Catedral.

11,30 h.-Santa Misa en honor de San Antolín, armonizada por la banda municipal.

12,15 h.-Regreso de la Corporación al Ayuntamiento. Tradicional recepción de autoridades.

12,30 h.-En la Plaza Mayor concierto de San Antolín por la banda municipal de música.

21,00 h.-En la caseta municipal, actuación de Primo y Gordón (Dúo Rociero).

21,30 h.-En el pabellón municipal de los deportes VII torneo internacional de baloncesto, final.

23,00 h.-En el Parque del Salón, verbena popular amenizada por la orquesta "Turbo y Rosa María".

1,00 h.-En la caseta municipal, actuación de Primo y Gordón (Dúo Rociero).

13,30 h.-XXIV Vuelta Ciclista a Palencia. En la Avenida de José Antonio llegada de la 5.ª etapa Velilla del Río Carrión – Palencia.

17,00 h.-En el complejo polideportivo municipal de Eras de Santa Marina XVI campeonato nacional de tenis "San Antolín", eliminatorias.

17,30 h.-Pasacalles de las peñas.

17,45 h.-En el circuito urbano de la Avda. Cardenal Cisneros campeonato provincial de ciclismo juvenil.

18,00 h.-2.ª corrida de abono de la Feria. Toros de la ganadería "Los Guateles", para los diestros: José Luis Parada, Julio Robles y Espartaco.

19,30 h.-En el pabellón municipal de los deportes VII torneo internacional de baloncesto: URSS – Macabi.

21,00 h.-Pasacalles de las peñas.

21,15 h.-En la caseta municipal, actuación de Primo y Gordón (Dúo Rociero).

21,30 h.-En el pabellón municipal de los deportes VII torneo internacional de baloncesto: Fórum Filatélico – Limoges.

23,00 h.-En el auditorio del Salón, actuación de "Los Chunguitos".

23,30 h.-Fuegos artificiales en las Huertas del Obispo. Quema de una espectacular colección de fuegos aéreos, a cargo de la acreditada pirotecnia Zaragozana.

24,00 h.-En el Parque del Salón: verbena popular, amenizada por "Banda Nova".

1,00 h.-En la caseta municipal, actuación de Primo y Gordón (Dúo Rociero).

3 de septiembre, domingo

9,30 h.-XXIV Vuelta Ciclista a Palencia: 6.ª y última etapa Palencia – Palencia, salida en la Avenida José Antonio.

10,00 h.-En el polígono de tiro de Bocachica, competición de arma de grueso calibre, campeonato regional.

10,00 h.-En el recinto del mercado de ganados de la Excma. Diputación Provincial. Concurso comarcal de ganado vacuno y ovino.

10,15 h.-En el polígono de tiro de Bocachica, patrocinado por el Excmo. Ayuntamiento VII gran premio San Antolín de tiro al plato. Competición nacional.

10,30 h.-En el campo de fútbol de Viñalta III Trofeo de Fútbol Juvenil fase final entre los equipos: Athlétic Club de Bilbao, Spórting de Gijón, Real Valladolid y Selección Palentina.

11,00 h.-En el frontón de la Ensenada, trofeo San Antolín de pelota. Encuentros de la Selección Española en las modalidades de: mano individual y mano parejas.

11,00 h.-Pasacalles: gigantones y cabezudos acompañados de dulzaineros.

11,30 h.-En la Huertas del Obispo, III exposición del perro pastor alemán.

13,30 h.-XXIV Vuelta Ciclista a Palencia 6.ª y última etapa: Palencia – Palencia. Meta en la Avenida José Antonio.

17,00 h.-En el complejo polideportivo municipal de Eras de Santa Marina, XVI campeonato nacional de tenis "San Antolín". Eliminatorias.

17,30 h.-Pasacalles de las peñas.

18,00 h.-3.ª corrida de abono de la Feria. Toros de la ganadería de Campos Peña para los diestros: Vicente Ruiz "El Soro", Morenito de Maracay y el Niño de la Taurina.

18,30 h.-En el Parque del Salón: Festival Infantil. "Infantil 92".

19,30 h.-En el Pabellón Municipal de los Deportes VII Torneo Internacional de BALONCESTO Tercer y cuarto puesto

21,00 h.-Pasacalles de las peñas.

cafés TARRERO

Les desea Felices Fiestas y les ofrece el Programa de Festejos

M.C.D.2022

Exposiciones de Rodrigo Román y Amalia Avia

A partir de las 8,30 de esta tarde podrá verse en el Pub Lennon de nuestra ciudad una exposición de Rodrigo Román-Linares. Se trata de quince acuarelas en pequeño formato, todas ellas con motivos del paisaje castellano tratado con libertad e imaginación visual, a base de trazos amplios y muy sueltos.

La muestra nos ofrece obra reciente del pintor palentino y podrá verse hasta el 21 de septiembre, en horario de tarde-noche.

CAJASALAMANCA

Mañana sábado, 2 de septiembre, se inaugura en la Sala Cajasalamanca la primera exposición de la temporada 89-90. La pintora toledana Amalia Avia nos trae escenas de la ausencia y la nostalgia con sus calles y viejos rincones donde hubo dinamismo y actualidad un día y que ahora son reductos del olvido o bien objetos de simple adorno. Camilo José Cela escribe de ella en el catálogo "es la amarga cronista del 'por aquí pasó la vida marcando su amarga e inevitable huella de dolor'. Acaba su texto así: "Por su pintura apasionada, distante y delatora, levanto mi copa y mi voz".

La exposición de Amalia Avia podrá verse hasta el 15 de septiembre en horario de 19,30 a 21,30 horas los laborables y de 12 a 14 horas los festivos. Posteriormente esta muestra itinerante viajará a Valladolid, Zamora, Avila y Salamanca.

Suplemento de Ferias

Guía del Ocio para el mes de septiembre

El número de la Guía del Ocio que ha editado Publicaciones Calle Mayor para este mes de septiembre, que hoy se inicia, tiene un claro sabor festivo porque es nada menos que ahora mismo cuando se ha inaugurado una nueva edición de las Ferias y Fiestas de San Antolín. Para dar fe de la fiesta y anunciar a sus lectores los actos la Guía del Ocio se abre precisamente con una agenda de programación diaria, en la que con los festejos de San Antolín se ve también el Festival de Teatro "Ciudad de Palencia" a partir del 15 de septiembre y algunas exposiciones.

En el capítulo cinematográfico reseña como películas del mes "Indiana Jones y la última cruzada", "No matarás...al vecino", "Karate Kid III", "Vaya par de seductores", "Calma total", "Shag", "Batman" y "Papá Cadillac".

Las páginas centrales son un suplemento especial San Antolín 89 en el que hay espacio para la música que se podrá oir estas fiestas: Los Chunguitos, jóvenes grupos del rock palentino en la I Muestra Palentina de Música Joven, Los Ilegales, Marí Trini, Los Secretos, Raphael y The Refrescos. Se anuncian también los restantes festejos, se habla del amplio calendario deportivo y de las tardes de toros de la Feria, así como de otros atractivos que ofrece Palencia estos días: Expo-Aire y las Ferias de Artesanía y del Libro o del humor, las revistas y las comedias que ofrecen los teatros comerciales.

"El mundo es un pañuelo" de David Lodge, "Groucho & Chico,abogados" de los Hermanos Marx, "El contorno de la oscuridad" de Marco Vassi y "Alamut" de Vladimir Bartol son los libros destacados en esta ocasión. En el capítulo de música se hace mención especial de los discos "El Golpe" de Desperados, "Green" de R.E.M., "María" de María Bethania y "Loc'ed after dark" de Tone Loc.

En su sección de restaurantes se incluyen los de Palencia capital y se da cuenta de una inauguración reciente, como se habla de la remodelación y la nueva imagen de un bar de toda la vida y se incluye una vez la relación de todas las cafeterías, bares, cervecerías, pubs musicales y discotecas o de los hoteles y pensiones y los teléfonos de interés que siempre conviene tener a mano.

La Guía de Ocio del mes de septiembre es ya la número 14 que se edita. Está dirigida por Rosa Mª Villa. Se vende al precio de 50 pesetas. Son treinta y dos páginas de texto con algunas fotografías alusivas a los actos anunciados. La intención es ofrecer una información lo más completa posible sobre las posibilidades de ocio y cultura que da Palencia.

CARRISON Pub
Su cita de San Antolín

4 Grandes Estrellas

ANGELA
ROSA MARIA
RENATA
CRISTINA

Triunfadoras
de Nueva Gente

Ambiente selecto
Local refrigerado

Homenaje a Sor Casimira

Germán García FERRERAS

Para cuantos han sido alumnos de la Facultad de Medicina de Valladolid y han estudiado en la Escuela de Enfermería de la misma ciudad, Sor Casimira no necesita de apellido.

Durante 28 años trabajó en el Clínico Viejo y ahora lleva quince en el Nuevo. Ha sido la "eterna" supervisora, siendo ayudante de los más prestigiosos cirujanos de Valladolid.

¿Cuántas generaciones de médicos y enfermeras han aprendido de ella a sonreír y crear optimismo en los enfermos? ¿Cuántos médicos y enfermeras han visto en Sor Casimira esa vocación "fuerte" entregada totalmente a los enfermos?

Porque no se trata únicamente de quienes han estudiado y practicado la medicina, sino que muchos enfermos de Palencia, ingresados en el Clínico de Valladolid, saben de sus desvelos, cariño e interés por sus males, enfermedades y dolores.

Sor Casimira Casado González, Hija de la Caridad, es toda una institución en Valladolid y... también en Palencia. Más de cuarenta años trabajando en el Clínico sin estar pendiente de un horario y menos de unos compromisos puramente laborales. Porque cuando hay vocación para aquello en lo que trabaja, entonces no importa el reloj y menos se está pendiente de la hoja de calendario.

Sor Casimira se ha jubilado. El Consejo de Ministros la ha concedido la Cruz del Mérito Civil de Sanidad y la Integración en la Orden con el Título de Comendadora. Es la condecoración máxima que se concede en Sanidad y, desde 1938 es la octava que se concede, como prueba de su valor o correspondencia a los méritos adquiridos.

Estos días, como en los veranos anteriores, Sor Casimira descansa en la hospedería de la Trapa de Venta de Baños. No quiere otro descanso a su trabajo intenso, que el silencio de la Trapa y los rezos de los monjes.

Su fuerza humana y espiritual, nos dice, la recibe en el ambiente que se respira en la Trapa. Es la exigencia de una fe cristiana que bebe en las fuentes de la más recia espiritualidad.

Sor Casimira se merece el homenaje que se la prepara en Valladolid y al que asistirán muchos palentinos. Por otra parte, quienes tenemos la suerte de saber cómo trabajan las Hijas de la Caridad, es como un homenaje a tantas y tantas Hijas de la Caridad entregadas al servicio de los enfermos, los pobres y los ancianos. ¡Enhorabuena!

PLAZA DE TOROS DE
PALENCIA
Empresa: PALENCIA TAURINA, S.L.
FERIA Y FIESTAS
DE SAN ANTOLIN 1989
3 GRANDES CORRIDAS DE TOROS Y UNA DEL ARTE DEL REJONEO, DE ABONO, los días 1, 2, 3 y 4 de Septiembre.

VIERNES **1**
MONUMENTAL CORRIDA DE TOROS
Se lidiarán 6 BRAVOS TOROS, 6 de la ganadería de MARIA DEL CARMEN CAMACHO, para las figuras del toreo
Roberto DOMINGUEZ
Jose Miguel Arroyo JOSELITO
Miguel Baez LITRI

SABADO **2**
GRANDIOSA CORRIDA DE TOROS
Se lidiarán 6 ESCOGIDOS TOROS, 6 de la ganadería de LOS GUATELES, para los famosos matadores de toros
JOSE LUIS PARADA
JULIO ROBLES
Juan Antonio Ruiz ESPARTACO

DOMINGO **3**
EXTRAORDINARIA CORRIDA DE TOROS
Se lidiarán 6 SOBERBIOS TOROS, 6 de la ganadería de CAMPOS PEÑA, para los magníficos matadores
José Nelo
MORENITO DE MARACAY
Vicente Ruiz EL SORO
Carlos Collado NIÑO DE LA TAURINA

LUNES **4**
CORRIDA DEL BELLO ARTE DEL REJONEO
Se lidiarán 6 TOROS, 6 de la ganadería de PRIETO DE LA CAL, para los grandes rejoneadores
MANUEL VIDRIE
Antonio IgnacioVARGAS
JAVIER BUENDIA
GINES CARTAGENA

MARTES **5**
Actuación del Espectáculo Cómico - Taurino - Musical
EL TORONTO Y SUS 12 ENANITOS FORCADOS

TODAS LAS CORRIDAS DARAN COMIENZO A LAS 6 EN PUNTO DE LA TARDE

PAL MOTOR, S. A.
Concesionario Oficial de
AUSTIN ROVER — ROVER — RANGE ROVER
Teléfono 75 16 20
LES DESEA FELICES FIESTAS

M.C.D.2022

RECUERDOS VIEJOS

- Borracheras, robos, incendio y accidente
- Acuerdo con los almacenistas de carbón
- Un muerto y nueve heridos en accidente
- Los toros del día 2 en los corrales

HACE 100 AÑOS
(1 de septiembre de 1889)

Serenos y vigilantes se veían obligados aquellos días a resolver más de un escándalo protagonizado por ciudadanos que habían bebido en exceso para celebrar las Ferias y Fiestas de San Antolín.

En un piso de la calle Mayor se cometió un robo, llevándose los ladrones 9.000 reales en metálico y seis cubiertos de plata. Las sospechas recaían en tres sujetos que habían pasado a disposición judicial como presuntos autores de un intento de robo en otra casa, de donde no consiguieron llevarse nada.

Unas cuarenta cargas de trigo ardieron aquella noche en el incendio que se había declarado en una era de la localidad de Dueñas.

Varios vecinos de Magaz que se dirigían en un carro a Palencia para presenciar la corrida de toros tuvieron que hacer buena parte del camino a pie, ya que se incendió el vehículo que los conducía. Afortunadamente sólo se registraron pérdidas materiales.

El inspector y un agente de Vigilancia detuvieron a siete individuos por blasfemar en plena calle. Por igual motivo un teniente de la Guardia Civil detuvo a otro sujeto.

HACE 75 AÑOS
(1 de septiembre de 1914)

Con el acto caritativo de repartir limosnas a los pobres de la ciudad se inauguró aquel día el periodo de las tradicionales ferias de San Antolín. Al tiempo que se distribuía esa limosna del Obispo entre los hogares menesterosos, surcaban el espacio las bombas y voladores, la Banda de Música recorría las calles con los gigantones y cabezudos y crecía por momentos la animación entre los palentinos.

Gran concurrencia hubo también por la tarde en el Real de la Feria donde estaban instaladas las barracas de espectáculos y puestos de baratijas.

Los almacenistas palentinos de carbón mineral visitaron al gobernador civil para manifestarle su acuerdo de elevar en 25 céntimos el precio del quintal desde aquel mismo día. A la entrevista asistió también el alcalde y merced a las gestiones de ambas autoridades se consiguió que los industriales no llevaran a cabo la subida hasta el 10 de septiembre por lo menos. En ese plazo y en vista de los precios que alcanzaran los carbones en las minas decidirían los almacenistas si debían o no debían subir sus precios.

La Superioridad ordenó al director del Instituto de Palencia que suspendiera la matrícula oficial del Magisterio Elemental hasta nueva orden.

El mercado cerealista defraudó aquel día pues cuando se esperaba una gran concurrencia por haber terminado bastantes labradores las faenas de recolección resultó que acudieron muy pocos. La causa debía ser que esperaban precios más remuneradores de los que regían entonces: 48,50 reales para la fanega de trigo, 35 la de centeno y 23 reales la de cebada.

HACE 50 AÑOS
(1 de septiembre de 1939)

El alcalde interino, Angel Miguel Conde, con el capitular y el secretario visitó la Cocina de Hermandad de Falange y distribuyó espléndidos donativos a los 280 pobres que allí recibían alimentos.

Además aquella misma mañana el alcalde recibió a la Banda de Música y de Cornetas y Tambores de la Primera Bandera de Falange, llegadasla noche anterior a la ciudad. Les saludó en nombre de Palencia y elogió su comportamiento. A mediodía la Banda dio un concierto a los niños del Comedor de Auxilio Social. Por la noche iba a tocar retreta y a dar el primer concierto de feria en la Plaza Mayor.

Por disposición del gobernador civil ingresó en prisión el muchacho de 18 años que había sido detenido por la policía en la estación cuando se disponía a llevar a cabo una de las fechorías en que era experto.

Al tomar la curva llamada de las Tenerías, en la carretera general, una camioneta del Servicio de Recuperación adscrita a Valladolid sufrió un gravísimo accidente en el que hubo un muerto y nueve heridos. El muerto no pudo ser identificado. Sólo se sabía su nombre de pila, la edad aproximada y que era aprendiz de carpintero. Aparentaba unos 18 años.

De los nueve heridos dos estaban graves, cinco sufrían lesiones de pronóstico reservado y los otros dos heridas leves. La curva, en término de Dueñas, ofrecía grave peligro para la circulación y el gobernador civil prometió a las autoridades locales interesarse por su variación.

HACE 25 AÑOS
(1 de septiembre de 1964)

Ya estaban en los corrales los seis toros de doña María Montalvo que iban a ser lidiados el día 2, festividad de San Antolín. El ganado estaba bien presentado y prometía a primera vista una corrida muy igualada de lámina y trapío. Los nombres de los toros eran "Truchero", "Bailador", "Capirote", "Pastillero", "Marinero" y "Lechuzo". Todos ellos tenían una excelente nota en bravura, a decir del mayoral.

Los tres matadores que formaban el cartel del día de San Antolín eran el palentino Marcos de Celis, Paco Camino y Santiago Martín "El Vitj".

La Banda Municipal de Música había ejecutado el díaanterior su segundo concierto selecto de ferias bajo la dirección del maestro Moro. Por la tarde se había celebrado en La Balastera la tercera y última jornada del I Concurso Hípico con destacados jinetes militares y civiles y asistencia de numeroso público. Los premios del concurso fueron entregados en una verbena nocturna.

En el Ortega actuó por segundo día consecutivo el Ballet de María Rosa, dentro de los Festivales de Arte, en lo que fue una apoteósica despedida de Palencia.

En los Jardinillos de la Estación se disputó el I Trofeo San Antolín de Balonvolea entre los equipos femeninos de la Escuela de Comercio de Valladolid y de Educación y Descanso de Palencia. Fueron las palentinas las que se llevaron el trofeo al derrotar merecidamente a las vallisoletanas en todos los parciales.

En el festival de verano

El grupo de danzas «Jorge Manrique actuó en Ibi»

El grupo Jorge Manrique ha sido invitado por el Ayuntamiento de Ibi a propuesta del grupo de danzas de la localidad alicantina a participar en el "Festival de Verano" siendo este el primer año que se muestran danzas de una provincia Castellano-Leonesa.

A la llegada del grupo palentino el pasdado día 26 a tierras alicantinas fueron recibidos por representantes del Ayuntamiento, entre ellos la concejal delegada de Cultura y Juventud y miembros del grupo Ibi quienes les acompañaron durante la mañana que terminó con una comida.

Por la tarde y después de esperar a que cesase la lluvia, se hizo un desfile por varias calles para finalizar en los Jardines de la "Casa Gran" donde tendría lugar el "Festival".

Primeramente Mª Teresa Cabrera hizo la presentación de los dos Grupos elogiando el buen hacer de Jorge Manrique dentro del folklore palentino, habló de Palencia y su entorno, de sus gentes y sus costumbres. Tuvo igualmente unas palabras hacia el grupo Ibi por su gran labor, quien abrió el Festival con las dos danzas, seguidamente Jorge Manrique bailó cinco jotas de varias zonas palentinas, actuó de nuevo Ibi, continuo Palencia y cerró el grupo anfitrión.

Numeroso público llenaba el bello lugar elegido para la demostración la que siguió con gran interés y silencio, roto al final de cada interpretación por los bravos y fuertes aplausos.

Antes de finalizar, el señor alcalde que había presenciado todo el Festival, entregó al grupo Jorge Manrique un "Juguete Histórico" de producción limitada fabricado a mano con las herramientas originales y según el antiguo proceso de fabricación;el modelo original se fabricó exclusivamente en la época comprendida entre los años 1910 y 1930, a su vez el grupo Ibi les entregó un plato de cerámica con su anagrama, Jorge Manrique correspondió con dos palomares.

Cerró el acto el alcalde, dirigió unas palabras ensalzando la labor de los Grupos, teniendo un recuerdo para la ciudad de Palencia.

Después de la cena y esta vez por invitación del Grupo alicantino acudieron a la fiesta que les habían preparado, pasando unas horas muy agradables.

Sabemos que el Día del Concejo del próximo año, contará con el grupo de danzas de Ibi.

REGISTRO CIVIL

MATRIMONIOS

José Antonio de la Hoz Salido y María Josefa García Dehesa.

Luis Fernández Sierra y Francisca Beatriz Castrillo.

José Manuel Carril y Adela Rodríguez del Río.

José Antonio García Navas y María Luisa García Calderón.

DEFUNCIONES

María del Carmen Rodríguez Olmo, 39 años.

Isidoro Vela Fernández, 79.

Armando Carrión Martín, 12.

Isabelo Jiménez Casado, 74.

Leonardo Garrido Garrido, 55.

Aurelia Sendino Pulgar, 62.

M.C.D.2022

PAREDES DE NAVA

Entrevista al portavoz del CDS y primer teniente de alcalde: Heliodoro Rodríguez

«A Paredes no se le hace justicia»

Adolfo Infante

Corresponsal

Ante la proximidad de las fiestas patronales hemos entablado un turno de entrevistas que tienen el objeto de dar a conocer las actividades y proyectos tanto desarrollados como a desarrollar, además de conceder la oportunidad a nuestros representantes de dirigirse a su pueblo en unas fechas tan especiales.

Lógicamente comenzamos a contactar con el Sr. alcalde, pero dado que no quiso aprovechar esta circunstancia, allá cada cual con su responsabilidades. Hoy empezamos hablando con el primer teniente de alcalde y protavoz del CDS Heliodoro Rodríguez.

-Para comenzar: ¿Qué valoración hace a grandes rasgos de la gestión realizada en el último año?

-La gestión es la que se podía hacer, todo es suceptible de mejoras. Ahora mismo se están desarrollando los planes provinciales de 1988, se han solicitado los planes para 1989 y creo que no ha habido más cosas de las que se está realizando ahora, la pavimentación de la calle, el nuevo alumbrado público, las obras en las redes.

-Al hilo con los planes provinciales, ¿cuándo se ha entrado a trabajar en la convocatoria? ¿Es cierto que Secretaría no lo dio a conocer hasta el último momento?

-Bueno, lo que ocurre es que las convocatorias vienen muchas veces con retraso. De hecho hay ocasiones que nos vienen con un margen de tiempo de 2 a 3 días para poder concursar; negar eso es negar una realidad.

-Sin lugar a dudas, uno de los errores de la actual corporación es la falta de orden y mala operatividad que conlleva. ¿Cree Ud. que alguna vez se llegará a aprobar un reglamento orgánico? ¿Cómo puede corregirse esto?

-Efectivamente, en los plenos hay una falta de orden y no se desarrolla según el reglamento de las corporaciones locales, esto ya lo he denunciado en varias ocasiones. Referente al Reglamento, existe, hay un reglamento de funcionamiento de las entidades locales; no hay más que aplicarle y establecer unos tiempos de intervención.

-¿Quiere decir que no se cumple el reglamento orgánico de funcionamiento?

-Lo que digo es que no se lleva correctamente el reglamento, que no se desarrollan correctamente con el reglamento.

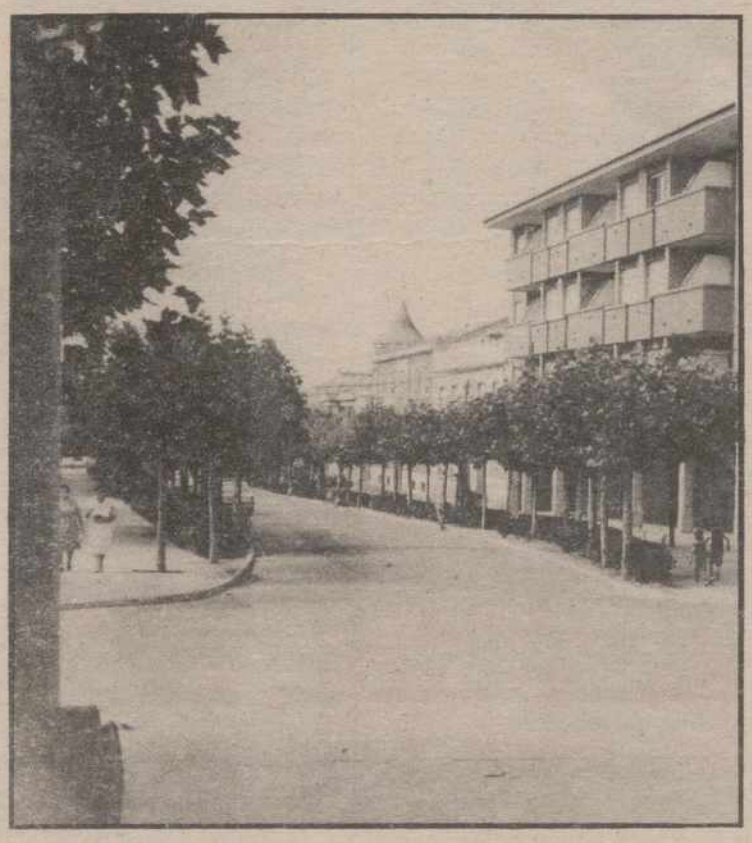

-¿Entonces puede caer en ilegalidad?

-No. Es diferente que alguna persona no tenga capacidad o no quiera llevar la sesión de acuerdo con el reglamento y otra cosa muy distinta es que incurra en ilegalidad. En lo que sí se incurre es en una falta de rigor de aplicar el reglamento seriamente con una responsabilidad sola y exclusiva del presidente.

-Entrando en materia urbanística, este año han empezado a aparecer pintadas, crónicas en medios de difusión y demás por el descontento y la parálisis de obras e iniciativas reales en el municipio ¿Qué ocurre, acaso no se plantean solicitudes? ¿Las instituciones no responden?

-Yo desconozco el tema de las pintadas y no leo habitualmente la prensa provincial. Pero desde el Ayuntamiento siempre se ha solicitado fundamentalmente a Diputación en planes provinciales más presupuesto del que viene condeciendo, concretamente en el año 87 la cantidad que ofreció fue irrisoria. En el 88 tampoco concedió la cantidad solicitada; ya veremos lo que concede en los planes provinciales de 1989. A Paredes de Nava, por su entidad y por su población, le corresponden no menos de 18 millones anuales. Cuando la Diputación empiece a conceder esta cantidad o superior, seré el primero en reconocer que a Paredes se le hace justicia.

-Ud. habla de Diputación ¿y la Junta de Castilla y León?

-Mayoritariamente todas las convocatorias aunque las programe la J. C. L. las canaliza a través de Diputación.

-Tratando la actualidad más reciente, en el pasado pleno se aprobaron las ordenanzas fiscales, sin embargo Ud. no aprobó una subida desmesurada por cabeza de ganado. ¿Cómo se entiende que como primer teniente de alcalde la desaprueba y salga adelante con el apoyo de sus compañeros en el equipo de gobierno?

-La subida fue aprobada por el PSOE y los dos representantes del grupo mixto. En este punto la propuesta mía era que no se subieran las tasas del ganado puesto que no se ha subido la tasa de contribución rústica y en un pueblo eminentemente ganadero y agricultor discriminaría al sector de la ganadería. La subida la considero desmesurada porque supera el 72/73 por 100 por encima incluso del 40 por 100 que Ud. apuntaba en el Diario-Día.

-Esta postura contradictoria entre ambos componentes del equipo de gobierno puede afectar de alguna forma al pacto de gobierno, más aún cuando no es la primera vez que se dan, recuérdese la moción de pavimentación del pasado junio.

-La moción era muy lógica. En los planes provinciales hicimos una solicitud de 10 millones. Lo que quiere decir que la aportación municipal comprometida es de 5. Nos concedieron unas obras en valor de 8 millones. ¿No es una inconsecuencia que no aportemos más que 4. Luego con el otro millón le estamos perjudicando al pueblo si no lo invertimos. Esta propuesta fue desestimada por el Grupo Popular, cayendo en una incongruencia con sus planteamientos en la aprobación de los presupuestos, y por un miembro del PSOE que se abstuvo en una aprobación de los presupuestos, y por un miembro del PSOE que se abstuvo en una postura menos lógica aun cuando su apoyo debía haber sido decidido. Respecto al pacto yo estoy a favor de la gobernabilidad, esté quién esté. Yo lo que no voy a hacer es obstrucción en vez de oposición. Ayudaré a gobernar, porque entiende que es lo más correcto. Lo que a mi juicio puede ser bueno, ayudaré a conseguirlo; y lo que considero que no es bueno no lo apoyaré.

-También en ruegos y preguntas salió a la luz una comida de trabajo con un empresario que bien pedía tener una trascendencia para el futuro local y que Ud. no aprobó, ¿por qué?

-Efectivamente, yo no aprobé una factura derivada de una comida por la visita de un empresario que venía a ver las posibilidades de establecerse con su industria en Paredes. Y no lo aprobé porque si por parte del alcalde y solo y exclusivamente por parte del alcalde no se me considera necesario para una cosa tan importante como es la visita de un empresario con el beneficio que reporta en puestos de trabajo, que no se me llame para aprobar una factura de una comida. Actué así con total independencia y actuaré de la misma forma siempre que ocurran las mismas cosas.

-Pero Ud., primer teniente de alcalde con altas responsabilidades de gobierno. ¿No tendría derecho a participar y trabajar en temas tan trascendentes como la consecución de puestos de trabajo? ¿Es una responsabilidad exclusiva del alcalde?

-De nadie más; su actitud me pareció poco reflexiva. Además estoy muy interesado en que se establezcan industrias de derivados de la piel, de cerámicas, de productos agroalimentarios o de transformación de los productos del campo que son las industrias posibles en Paredes, que pueden terminar con el paro.

-Para terminar, ¿tiene algún proyecto en mente? Y en cualquier caso, si quiere decir algo más a los paredeños, éste es el momento.

-Bueno, pues que yo estoy a disposición del pueblo, que no regatearé esfuerzos en mi trabajo para lograr lo mejor para Paredes y los paredeños y desearles a todos los paredeños que pasen unas dievertidas y felices fiestas.

También en el Valdavia

Se confirman las mortandades de peces en los ríos de Osorno

La denuncia de una mortandad de peces en el término de Osorno, dada a conocer por nuestro corresponsal hace tres días, se ha confirmado y ampliado, al llegar a nuestra Redacción noticias de que también en el río Valdavia, a su paso por esta localidad, presentó gran cantidad de peces muertos.

Esta noticia nos ha sido corroborada por el concejal del Ayuntamiento de Osorno José Daniel Herrero Pedrosa, quien asegura haber visto en el río Valdavia abundantes peces muertos, en un tramo de unos cien o ciento cincuenta metros, muy cerca del paraje denominado "La fábrica".

Al parecer, alguien está muy empeñado en hacer desaparecer lo antes posible los peces muertos, de forma que no se deja rastro de estas catástrofes ecológicas.

Ya se indicó que tanto en el río Boedo como en el Valdavia, el caudal es muy escaso, a causa de la sequía y de los riegos, por lo que la asfixia de estos peces es normal, al no poder sobrevivir en unas circunstancias totalmente desfavorables. Apenas los cauces de estos ríos mantienen corrientes y el agua se estanca en tojos y hoyas con abundante cieno, lo que produce el agotamiento del oxígeno y la fauna acuática termina muriendo.

Tampoco se comprende que desde la Jefatura de Montes se vuelva a negar estas mortandades, cuando son cosa lógica, tal como se encuentran los cauces fluviales. Y aunque las inspecciones oficiales, al parecer, no han encontrado peces muertos, hay que pensar que han desaparecido por el procedimiento que sea, ya que es imposible su permanencia con vida en ese medio.

M.C.D.2022

NORTE PALENTINO

«EL MERCADILLO»

El ayer y el hoy de la feria de Cordovilla de Aguilar y Cuena

Faustino VARONA

Así, "El Mercadillo", con diminutivo, se apodaba la grandiosa fiesta que sincronizaba dos pueblos, Cordovilla de Aguilar, de Palencia, y Cuena, de Cantabria. El nombre le cae hoy a la perfección, porque es tan raquítica la feria que pareciera de perfil. Ah, y comprendiendo que con unos días más, en ese campo medio neutral vamos a poner el lúgubre R.I.P., si no ponemos remedio.

Antes, se juntaban ahí todos los pueblos de la comarca, con el muro de la vergüenza, porque de la carretera para este era Cuena y los cántabros, y de la misma carretera al oeste era para los de Cordovilla y palentinos.

Hoy ese muro se ha derribado, y también, claro está, no asisten cientos de pueblos. Allí vimos gentes de Menaza, Villavega, Villarén, Cabria, Nestar, Las Henestrosas, Bercedo, Cuena, Mataporquera... hasta bilbaínos y asturianos, sin términos, ni divisorias, ni partidismos, ni leches envenenadas.

Es que antes –y me lo narraba Esteban García de Cuena– cuando yo era niño, había muchos líos; los guardias estaban al quite y la cárcel abierta... porque algunos se pasaban, y era por la cosa de las novias. También supe por otro camino que hubo alguno que otro navajazo y reyertas, pero eso queda tan lejos que a saber si es verdad.

Ahora hay una hermandad envidiable, y eso que las chicas de Cordovilla que ya antes eran fermosas hoy son de película. Y perdonen esta puntuación un tanto partidista, pero es que mi madre es de Cordovilla.

Antes Cordovilla tenía 30 vecinos ahora 10 habitantes. En cambio Cuena antes tenía más de 490 vecinos y hoy tiene 36 habitantes.

Antes llevaban a la feria toda clase de ganados, y se vendían hasta moras. Hoy es un simple encuentro de vacas.

Antes iban más de 1.000 burros... ahora todos estudian.

Antes se vendían caramelos, almendras y hasta tragos de agua. Hoy en día nadie quiere esas cosas... a pesar de la sequía.

Antes se hacían capacheras y se comía en familia. Hoy no sabemos de esas cosas.

También antes se decía San Bartolomé, después San Bartolo, y ahora, como todo es por computadoras, decimos el 24.

Pero San Bartolomé tiene gracia y fue un apóstol caritativo. Desde luego no ha sido el autor de las divisiones, aunque su misa se diga el 24 en Coredovilla y el 25 en Cuena, cosa que viene de muy antiguo, acaso por superar contiendas, pero que quede claro que este apóstol no es de derechas ni de izquierdas, ni del centro, es palestino, y sus bendiciones son a troche y moche.

Nos hubiera gustado entrevistar a los más ancianos, pero a Manuel Mata, de Cuena, con 86 años no lo vimos; y Felipe Revilla, de Cordovilla, con 88 años, falleció dos días antes. D.E.P.

Esperamos que en la próxima feria reaparezcan algunas costumbres de antes. Si los señores alcaldes se ponen de acuerdo para unos convites aunque rocen el mínimo, y unos premios para alguna exposición de foros, artesanía, dibujos, etnología, baile, caretas, disfraces, flores, carretas, adornos, labrados, bordados, peinados... lo que sea... aunque no haya vacas, ni ovejas, ni cabras, ni burros, ni jirafas, ni elefantes... por lo menos un sabor, un colorido, algo.

La iniciativa de Bonifación Iglesias con una maniferia de muestras es algo, y le felicitamos.

Creo que si la diputación ha puesto de todo en los pueblos, porque ya no falta de nada, y hasta dinero, y de sobra, antes de que se nos muera la feria, abran las arcas, que el dinero quita penas, levanta los deprimidos, da sonrisas y resucita muertos.

EMPRESA DEDICADA A LA DISTRIBUCION

de bebidas refrescantes y productos de alimentación, solicita entrevista con personas autónomas con vehículo propio o sin él, para el reparto de dichos productos en Palencia capital y provincia.

Interesados dirigirse al Polígono San Blas. C./ Clavel nº 2, Palencia.

PRIMERA MARCA MUNDIAL DE NEUMATICOS

PRECISA

DISTRIBUIDOR EXCLUSIVO

para la provincia de **PALENCIA**

SE REQUIERE

Implantación en el mercado provincial de neumáticos, con Red de Distribución. Absoluta solvencia económica.

SE OFRECE

Exclusiva provincial. Grandes facilidades de negocio. Magníficas condiciones comerciales. Formar parte de un moderno sistema de venta de neumáticos.

Interesados que cumplan estas condiciones, dirigirse a:

CENTRAL MEDIA. Sr. Angel Ceberio.
C/ Travesera de Gracia, 18-20, 3.º-2.ª
08021-BARCELONA

Desde VILLOVIECO

Interesante jornada del «Trofeo Tierra de Campos» de pelota a mano

Eliseo González Chamorro

Villaherreros vivía el pasado día 27 una jornada deportiva a través del "Trofeo Tierra de campos, pelota a mano", una jornada en la que echamos de menos a buenos pelotaris, apartados (unos) voluntariamente de la práctica de este bello deporte, como son los deportistas del equipo de San Cebrián de Campos, pelotaris éstos que, por su forma de juego, supieron imprimir interés y ritmo con su participación al campeonato. Y apartados también de las canchas; pero éstos de una forma forzosa, los pelotaris de Villovieco, que tantas tardes supieron darnos bellos espectáculos deportivos por su dominio de la pelota, por su saber estar en la cancha, y porque en ese su buen hacer supieron crear una rivalidad sana en los terrenos de juego, dando emoción al campeonato, puesto que imprimir una derrota a este equipo era un éxito a conseguir.

¿Dentro de la afición, quien no recuerda a Manuel Eutiquio "Manolín", hoy arrastrando una lesión de rodilla, producto de la práctica de este deporte; o al delantero Juan Revuelta, "Juan", que una tarde desgraciada para él, disputando un encuentro se producía un grave lesión en los músculos de su pierna derecha, que le apartará de la práctica de este deporte por espacio de varios meses?

La novedad de este trofeo para nosotros nos la dio el equipo de Villada, un equipo que desconocíamos, y que esta tarde en Villaherreros dejó al descubierto la calidad de su juego, imprimiendo vigor, elegancia y lozanía, en definitiva creando espectáculo, que es lo que gusta a los aficionados que supieron valorar en toda su dimensión, aunque esta tarde perdieran su partido por exceso de confianza y por no conocer los secretos de un frontón (que los tiene) frente a un Itero que tuvo su mejor elemento en su delantero, que supo aguantar y contratacar en todo momento la oleada de pelotas de un rival que se perfila como campeón del trofeo. Aún recordamos a este delantero cuando jugaba en el Villalaco, por esa eficacia que sigue manteniendo en su juego práctico y efectivo.

En el Fuenteandrino, que perdió frente al Pozuelo, cabe destacar el genio, el entusiasmo, la furia, el ímpetu, la ilusión que puso el jugador Montero, para no dejarse doblegar de un rival que le superó.

Del encuentro entre el Aguilar y el Cabria, cabe destacar la intervención del veterano jugador del Aguilar José Luis, padre de esos dos grandes pelotaris (a uno tenía por rival) que pone tanto ardor, tanta tenacidad en la pelea, como si se tratara de un chaval que empieza, dando ejemplo a tantos otros de lo que un deportista debe llevar en sus venas para conseguir futuros esperanzadores. Al final el Aguilar se impondría al Cabria.

El Villaherreros, que perdió frente al Villada (que repetía partido), fue un encuentro no correspondiente a esta jornada.

FOTO-COLOR

OLEA

Coulouniex Chamiers, 15
VENTA DE BAÑOS

M.C.D.2022

FUENTES CARRIONAS

Camporredondo, pueblo turístico

Pasaron las fiestas

Casimiro Redondo

Este visitado pueblo norteño, en plena comarca de Fuentes Carrionas de las que Velilla es pórtico y donde el pantano, frena sus ansiedades peregrinas como reza un poemita de nuestro laureado y conocido poeta palentino José María Fernández Nieto, que escribiera en su juventud a nuestro familiar Río Carrión. Y dice que frena, porque el pantano de todos conocido y que a la sazón, está iluminado con grandes focos y en tinte rojo le da carácter típicamente orientador y muy atractivo para el turista, siempre ávido de recrear su espíritu con bellezas inusitadas.

Esta presa ciclópea, fue inaugurada en 4-8-30 por el abuelo de nuestro rey Juan Carlos, Alfonso XIII, con gran aparato y pompa de autoridades, en un día lluvioso y desapacible a tope de curiosos provincianos, que afluyeron de múltiples pueblos –en los pequeños autocares de entonces– atraídos por tan magno acontecimiento. La Banda Municipal de Palencia amenizó el banquete, que fuera servido por el hotel Samaria en la Central que, como dato curioso, abonó por ella al Estado la Cía de Explosivos seis millones; mientras que el primer presupuesto del pantano fuera de cinco millones y medio de pesetas. Hubo que hacer una galería previa en la roca que, por cierto, su polvillo hirió de muerte a cuantos trabajaron en ella. Sólo conocí, excepcionalmente, al "tío Anselmo", de Valverde de la Sierra. En 1914, comenzaron la larga obra, ubicada en el término de la Hoz de Alba e inaugurada por el entonces director de Obras Públicas Calderón Rojo y el Obispo de León y como es de suponer, multitud de gentes comarcanas. Los cimientos tienen una profundidad de 20 metros y un grosor equivalente a la altura; es decir que la sección longitudinal forma un triángulo isósceles. El pueblo, que hasta esa época, llevaba una vida un tanto patriarcal y ganadera, con tres atajos de ovejas y una cabrada muy lucida; más de 200 vacas y la llamada "cabaña" en Valdespino, cambió la faz en el trabajo, sobre todo en primavera y verano, que se vio incrementada la población por inmigrantes: gallegos, portugueses, andaluces y murcianos. Claro es, se hicieron casas para obreros, cuartel de Guardia Civil, escuelas unitarias, cantinas varias y hasta farmacia. Cuando comenzaron la

C. Eléctrica, se adelantó, al tan usado después –derecho de cocina– o sea, que fue pionero en estos menesteres; las horneras, al correr el dinero, se habilataron todas para viviendas.

Hasta hubo, tres "boleras" y otras tantas para niños. También trajeron piano-manubrio; ésto hacía furor por la cuenca minera y empezaron a rodar las primeras "bicis".

Debo recordar el balompie, Camporredondo, se las tenía y ésto ha durado hasta el año 1936, con Velilla, Guardo, Cistierna, Barruelo y Cervera de mucha más nombradía y censo vecinal. Lo menciono como timbre de honor y orgullo de los "corbatos". Así son apodados las gentes acogedoras de por aquí; por lo visto iban "pinchos a las funciones de cercanías. Se me antoja pensar, que dicho apelativo, debiera ser cambiado, pues el año pasado , sólo la llevaban, Jesús, antiguo secretario, con 81 abriles y el que suscribe. A la vista de la corriente actual, decidimos actualizarnos. La pesca, siempre fue un deporte muy cultivado. Antes de las obras, eran fincas de aguas espumosas, corrientes y golpeadas, con lecho de roca limpia; es un pez que se cuida con tal pulcritud, que nunca igualará la del hombre. Al no poder subir, por mor de la presa, se embastecieron y la cantidad era tal que, Vicente,satre y hombre trabajador –si los hay– que ha poco murió, al pie del cañón, inventó un procedimiento, quer bautizó con el mombre "remosqueta". Los demás pescadores deseosos y extrañados de las "cartas" que traía, copiaron su invento y dejó de ser rentable.

La fiesta del pueblo siempre fue Santa Agueda; pero en febreo de aquella época, las nevadas eran harto copiosas y al no haber palas-motoras, año hubo, que terminaron los pollos y mermaron los recentales y por conveniente acuerdo, la trasladaron al 15 de agosto– Hoy es su patrona Nuestra Señora del Cascajal. Pero a su vez, al ser en tantos pueblos comarcanos, se retrasó un poquito más.

Como la problemática es similar a la de pueblos convecinos al terminar la vida laboral emigraron a Madrid, Sevilla y País vasco. En éste están la mayoría; pero el imán vivencial sigue gravitando sobre los nativos y aquí vienen familias enteras que han convertido sus pajares en habitaciones confortables, provistas de agua corriente.

Claro es, que, con tanta afluencia, empiezan los problemas con los regantes. Pero ¿qué zona, no tiene, a la vista de estos calores, inconvenientes similares.

"Careto" y sus muchachos de Velilla recorrieron las calles y a golpe de trompeta dieron unas floridas dianas; pero, ¡ojo al parche!, casa por casa. Así lo hace Victorino, cuando está en vena. Esto corrió, por cuenta de la Comisión de Festejos; muy arropados por el vecindario, al frente de su alcalde-pedáneo Fidel Mena, que ha puesto a continuación sus servicios y entusiasmo "in crescendo".

Casi cuatro días de fiesta a tope de alegría. El alcalde de Ayuntamiento, señor Bonillo, les cedió el metálico templete y dos orquestas. Una de ellas, "Puntal" que tocaron bien y mucho para la incansable juventud, incrementada con la de pueblos limítrofes bajo la centenaria olma que ya sabe de variadas músicas. La parte religiosa, también estuvo a la altura acostumbrada. Don Félix, con su sencillez y entusiasmo supo caldear los espíritus y latir al unísono con fervor mariano. Isidro Diez, profesor en Torrent, supo acompañar con armonía, en los momentos clave, a satisfacción.

El C. I. T. de Velilla, también arrimó el hombro, costeando los trofeos de bolos. Fueron ganadores J. Redondo (capi) en b. redonda –dinero y copa-. La media H. Casado de otero, copa y dinero. El Banco Popular y Bilbao aportaron, su grano de arena. En cartas: tute, A. Rebanal su grano de arena. En cartas: tute, A. Rebanal y Concha; mus, Capi y Vicario. El dibujo, también figuró en el programa, primera categoría; don Santos (6 años) y Javier. En segunda, Aitor y José Diez, 10 años.

El fútbol fue el plato fuerte: Los locales se sacaron la espina de Otero venciendo, no sin dificultad, a los penaltys. El segundo día, interesante encuentro de solteros contra casados; vencieron aquéllos por penaltys.

Los grupos de baile de Velilla, bridaron variedad, jotas de su repertorio, con pandereta y tambor. Aunque de reciente formación va madurando. Fue muy aplaudido y sus tocadores amenizaron el concurso de mayores y peques que fue seguido con avidez y expectación. Ganaron: el primer premio Justiniano y Araceli; segundo, A Mancebo y Sagrario. Más picada que la de Velilla, según ellos mismos decían. Con panceta y chorizo asado, terminó la juventud en su "Peña" la poca energía que les quedaba. Que se repngan y, pronto, a sus respèctivos destinos.

M.C.D.2022

Sevilla (Clas) ganó por la mañana el primer sector

BRANIK-LA BRASILEÑA SE IMPUSO EN LA «DESCAFEINADA» CONTRA-RELOJ POR EQUIPOS AGUILAR-CERVERA

Los «grandes» se reservaron para la etapa reina

Aguilar de Campoo.–**(De nuestro enviado especial, Carlos M. SANTOYO).**

Como adelantábamos en nuestra edición anterior, Juan Carlos Sevilla (Clas) se adjudicó al sprint el primer sector de la tercera etapa de la XXIV Vuelta Ciclista a Palencia disputada en la mañana de ayer entre Brañosera y Cervera de Pisuerga, con un recorrido de 98 kms.

En esta jornada matinal el viento propició que se produjesen algunos cortes. Uno de ellos nació en el km. 21 y tuvo como protagonistas a Edgar Barroso (Seur), Groba (Pescanova), Angel Royo (Hercos) y Rodríguez (Cropusa). Posteriormente saltarían del pelotón Olaberría (Paternina) y De Santos (Clas) que lograrían enlazar, aunque en el km. 51 todos serían absorvidos por un paquete controlado magistralmente por el Paternina. Y es que el conjunto del líder no quería sorpresas, máxime cuando en cabeza se encontraba el "Seur" Edgar Barroso, directísimo rival.

En Olmos de Ojeda, tras la meta volante de Alar ganada por Royo y el sprint especial de Herrera que se adjudicó Groba, otros dos corredores buscaron la aventura: Redondo (Clas) y Duque (Seur), pero ésta duraría aún menos al morir poco después en Cubillo... a pesar de los 35 segundos de ventaja con que contaban en Perazancas.

El Alto de Ruesga tampoco sería selectivo. Lo único, que este puerto puntuable lo cruzaría en primera posición casero (Wigarma), por delante de Miguel Sánchez (Seur) y Aitor Garmendía (Paternina) perdiendo éste el maillot de líder de la montaña en beneficio del primero.

A continuación, bajada veloz y suicida hasta la meta de Cervera a la que se presentaron con una mínima ventaja los 13 hombres que más arriesgaron en el descenso. Con victoria al sprint para Sevilla (Clas), por delante de Joseba A. Larrañaga (Paternina), Eduardo Sánchez (Cropusa)... y, cómo no, el intratable Aitor garmendía. Con mención especial para el palentino Pedrito Hernández que volvió a estar entre los mejores.

CONTRA-RELOJ POR EQUIPOS: ENTRE LA LOGICA Y LA DECEPCION

La gran decepción de la jornada, y quizás de la propia Vuelta, la constituyó la contra-reloj por equipos Cervera-Aguilar, de 25 kms., que comenzó a las cinco de la tarde.

En el reglamento interno de la prueba, al parecer sin validez, se especificaba que la prueba contaría para la general por escuadras, amén de unas bonificaciones para sus integrantes en caso de estar entre los mejores.

En la primera reunión de equipos celebrada el día 28 en Palencia se trató la posibilidad de que incidiera en la general individual o, por el contrario, solamente en la de equipos... pero sin determinarse de forma definitiva una solución.

Minutos antes de su inicio, el Sr. escribano, don Andrés, presidente del Jurado Técnico fichado del Colegio Navarro, cuyas lagunas harán historia en la Vuelta, aconsejaba –no podía obligar– que este segundo sector también se plasmara en la clasificación individual. Y así se lo hizo saber a los directores argumentando que lo contrario sería un engaño al carecer de interés para el aficionado y la propia ronda, pero algunos se negaron a entrar en el juego basándose en que el "consejo" no lo contempla el Reglamento General de la Federación Española.

Total, que la prueba se disputó completamente descafeinada al "pasar" olímpicamente los gallitos, en especial el Paternina, debido al esfuerzo matinal en defender el liderato y pensando en esa etapa reina de hoy con tanto en juego.

¿Nuestra opinión? Como aficionado damos la razón al jurado Técnico pues así se desvirtuó la carrera. Pero también nos ponemos en el caso del Paternina o de otro equipo que hubiera tenido en sus filas al líder: el sacrificio en etapas anteriores no merecía la posibilidad de despedirse del maillot por viento, pájara o falta de una escuadra de garantías. A lo mejor lo menos malo hubiese sido precisamente incluir bonificaciones, pero doctores tiene la iglesia.

DE TRAMITE

Total, que la contra-reloj fue de trámite. Y los equipos la afrontaron en este orden: Danisa-Flower, Adam's, Cadalsa, Hercos, Pescanova, Jamones Marcos, Esmaltina-Forjas Amor, Fagor, Cropusa, Branik-La Brasileña, Clas, Seur, Paternina y Wigarma. El triunfo, con 30.10, para La Brasileña, una escuadra siempre seria y competente. Luego destacaríamos la labor del Cropusa, que está realizando una gran vuelta, que se quedó a tres segundos de la victoria. ¿En lo negativo? Los pobres tiempos del líder Wigarma, Seur y Paternina, pensando en el futuro, y el farolillo rojo del decepcionante Pescanova.

ETAPAS

Esta tarde, a las 15,30, partía de Aguilar la etapa reina con destino a Velilla. El sábado, a las 10, se iniciará la quinta en esta villa con dirección Palencia donde, tras 156 kms., arribará la serpiente multicolor sobre las 13,40 en El Salón. Y el domingo, final Palencia-Palencia, con 138 kms. matinales por El Cerrato.

Equipo de Branik-La Brasileña

CLASIFICACIONES

INDIVIDUAL
PRIMER SECTOR

1.-J. Carlos Sevilla, 2-27-38, a 39,828 kms.-hora, Clas.
2.-Joseba Arietaleaniz, ídem, Paternina Caja Rural.
3.-Eduardo Sánchez, ídem, Cropusa.
4.-Aitor Garmendía, ídem, Paternina.
5.-Marcial Rodríguez, ídem, Clas.
6.-Alberto Mota, ídem, Branik-La Brasileña.
7.-L. Angel Valduciel, ídem, Cadalsa.
8.-Angel Royo, ídem, Hercos-Audi-Vipch.
9.-Iñaki Ereño, ídem, Cropusa.
10.-L. Miguel Eguiluz, ídem, Jamones Marcos.
19.-Fco. Javier Aguado, ídem, Esmaltina-Forjas Amor.
26.-Pedro Hernández, ídem, ídem.
48.-Jesús Alonso, 2-28-32, Danisa-Flower.
50.-J. Manuel Toribio, 2-28-39, ídem.
53.-Lisardo Díaz, 2-28-42, Esmaltina.Forjas Amor.
54.-Rubén González, ídem, Danisa-Flower.
56.-Pedro Añarbe, 2-28-53, Esmaltina-Forjas Amor.
59.-Fernando de Luis, ídem, ídem.
62.-Carmelo Musitu, ídem, ídem.
73.-J. Carlos Simón, 2-29-09, Danisa-Flower.
83.-José Acero, 2-31-09, ídem.
87.-Andrés Robles, 2-37-26, Hercos-Audi-Vipch.
88.-Roberto Simón, ídem, Danisa-Flower.
91.-José Luis Martínez, 2-37-39, Cropusa.
93.-Santiago Sierra, 2-37-49, Esmaltina-Forjas Amor.

GENERAL INDIVIDUAL

1.-Aitor Garmendía, 9-16-09, Paternina Caja Rural.
2.-José Rojo, 9-16-24, Wigarma-Ingerturbo.
3.-Federico García, 9-16-27, Seur-Fuenlabrada.
4.-J. Carlos Casero, 9-16-30, Wigarma-Ingertubo.
5.-Fco. Javier Hernández, 9-16-40, ídem.
6.-Javier Lazpiur, 9-16-53, Fagor.
7.-Pedro L. García, 9-16-59, Clas.
8.-Marcial Rodríguez, 9-17-01, Clas.
9.-Andoni Olaberría, 9-17-10, Paternina Caja Rural.
10.-Yon Arrospide, 9-17-13, ídem.
12.-Pedro Hernández, 9-17-20, Esmaltina-Forjas Amor.
38.-Lisardo Díaz, 9-21-29, ídem.
42.-Fco. Javier Aguado, 9-22-45, ídem.
53.-Carmelo Musitu, 9-26-52, ídem.
60.-Pedro Añarbe, 9-29-05, ídem.
62.-Fernando de Luis, 9-29-16, ídem.
64.-J. Luis Martínez Maldonado, 9-30-47, Cropusa.
72.-Roberto Simón, 9-32-27, Danisa-Flower.
77.-J. Carlos Simón, 9-34-21, ídem.
78.-J. Manuel Toribio, 9-34-23, ídem.
79.-Andrés Robles, 9-34-40, Hercos-Audi-Vipch.
80.-Jesús Alonso, 9-34-41, Danisa-Flower.
81.-Rubén González, 9-34-46, ídem.
89.-José Acero, 9-40-43, ídem.
91.-Santiago Sierra, 9-45-44, Esmaltina-Forjas Amor.

SEGUNDO SECTOR
EQUIPO

1.-La Brasileña, 1-30-30.
2.-Cropusa, 1-30-39.
3.-Clas, 1-31-18.
10.-Danisa, 1-38-30.
11.-Forjas Amor, 1-38-48.

GENERAL POR EQUIPOS

1.-Clas, 29-05-18.
2.-La Brasileña, 29-05-40.
3.-Seur, 29-06-13.
9.-Esmaltina-Forjas Amor, 29-22-20.
13.-Danisa-Flower, 29-48-56.

MAILLOTS

–**General:** Aitor Garmendía (Paternina).
–**Montaña:** Juan Carlos Casero (Wigarma-Ingertubo).
–**Combinada.** Aitor Garmendía (Paternina).
–**Primer palentino:** Pedro Hernández (Esmaltina-Forjas Amor).
–**Primer Castellano-Leonés:** Pedro García (Clas).
–**Metas volantes:** Manuel Botrán (Wigarma).
–**Sprints especiales:** Ignacio Prieto (Adam's).
–**Regularidad:** Aitor Garmendía (Paternina).
–**Primer aficionado de 2.ª:** Javier Lazpiur (Fagor).

M.C.D.2022

En línea de meta

LAS OPINIONES DE SEVILLA, PLAZAOLA Y MORATINOS

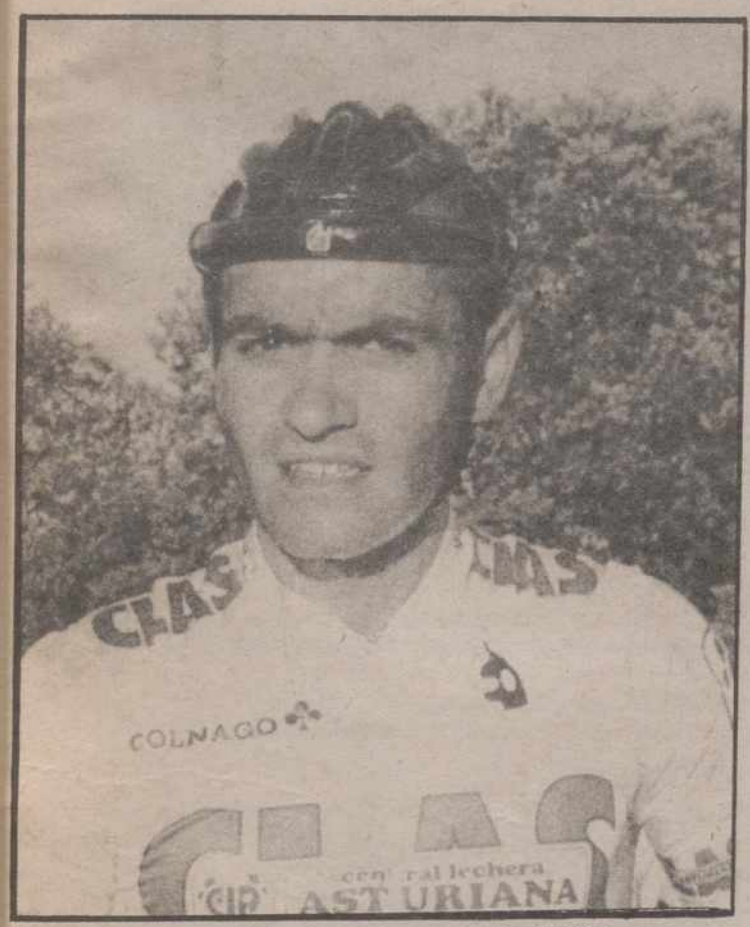

Juan Carlos Sevilla ganó en Cervera (Foto LUIS)

Carlos M. SANTOYO

Al final de la jornada conversamos con algunos de los protagonistas.

JUAN CARLOS SEVILLA: "Etapa muy movida"

Juan Carlos Sevilla, del Clas, se impuso en el primer sector de esta tercera etapa disputado entre Brañosera y Cervera. El corredor, que tiene 23 años, recordaba la etapa...

–Ha resultado muy movida. Normalmente en los sectores cortos se rueda a gran velocidad con ataques constantes por el deseo de todos de ganar. En esta ocasión, debido al viento, la carrera se rompió un par de veces, pero las escapadas no fraguaron. Personalmente estuve atento siempre en cabeza ya que no quería quedarme atrás en caso de producirse un corte serio.

–¿El sprint?

–Es mi especialidad, pero no fue fácil ganar ya que en el grupo de cabeza se encontraban Mopta, Alfredo Sánchez –ganador en Saldaña– y otros hombres rápidos. Conté con una ventaja: arriesgar en la bajada al pueblo al conocer de otros años el final. Esta es mi tercera vuelta. La primera corrí cedido en el Manchón-Rigodón y la pasada con el Pescanova.

–¿Cómo lo ves?

–Todavía queda mucha tela por cortar. Aunque el líder está fortísimo falta la etapa reina y trataremos de desbancarle. ¿Mi equipo? Ferrero y Marcial están en forma y aspiran aún a todo.

JOSE LUIS PLAZAOLA: "Hasta ahora nos faltó suerte"

Branik-La Brasileña uno de los equipos que más juego ha dado en los últimos tiempos en la vuelta a Palencia, se impuso en la descafeinada contra-reloj por escuadras disputada entre Cervera y Aguilar por la tarde. Y su director, Losé Luis Plazaola, estaba por ello contento.

–¿Esperado?

–Tenía confianza pues era hora de empezar a ganar algo. Y el equipo ya se adjudicó este año victorias similares en Aragón y Madrid.

–A pesar del mínimo aliciente de esta contra reloj.

–Hombre, hubiera sido mucho mejor que el tiempo contase para la general individual. De todas las formas nos vale así pues ya hemos subido al podium.

–Un pódium del que no bajábais en años anteriores.

–Es cuestión de suerte. En Saldaña, por ejemplo, Maneiro no pudo disputar el sprint al no situarse en el corte. Y en El Golobar confiábamos en Vicente Prado dada su experiencia y categoría, pero falló. Esperamos no abstante hacer más cosas importantes de aquí al final.

–¿No está entonces todo decidido?

–Ni mucho menos. Domina hasta ahora Garmendia con autoridad, pero restan tres etapas. Y si en estas hay viento, nadie arrojará la toalla. Mucho menos nosotros.

IGNACIO MORATINOS "Aitor Garmendia, fortísimo"

Zapatero y Moratinos, profesionales palentinos, siguen la Vuelta como comentaristas de Antena-3. En el caso del segundo, del Helios-CR, por primera vez de forma consecutiva.

–¿Qué te está pareciendo?

–Desde el primer día la batalla está siendo constante, pero la Vuelta se resume con un nombre: Aitor Garmendia. Está barriendo.

–Como que la categoría se le está quedando pequeña.

–Ya tiene firmada ficha profesional con el Paternina para el próximo año. De todas las formas este campo es otro mundo muy distinto al amateur. Habrá que esperar a ver sus evoluciones en él para calibrar sus posibilidades de futuro.

–¿Lo mejor de la Vuielta-89?

–Que discurre en su mayor parte por el norte. Un trazado idóneo, máxime cuando las rondas castellanas –incluidas las profesionales– se caracterizan siempre por celebrarse en terreno llano. Es un gran aliciente.

–A Pedro Hernández, primer palentino ¿cómo lo ves?

–Muy bien. Comenzó nervioso y a veces comete fallos de principiante. Sin embargo, cuando adquiera tablas y veteranía, se convertirá en un gran corredor.

José Luis Plazaola, director de La Brasileña

«COSAS» DE LA VUELTA

-La Guardia Civil de Tráfico y la Cruz Roja
-Aguilar de Campoo y los homenajes

C. M. S.

No sólo los equipos que participan en la Vuelta sufren bajas. Como adelantábamos en nuestra edición anterior, la Guardia Civil de Tráfico también prosigue la ronda con uno menos: Antonio Rodríguez Rodríguez. Este sufrió un accidente en la etapa del miércoles y, además de destrozar la moto, tuvo que retirarse debido a una dolencia en la rodilla.

A pesar de ello, este entrañable Cuerpo realiza una labor excepcionalmente que merece ser destacada públicamente. Por eso, desde estas páginas, nuestro reconocimiento a sus hombres en ruta: Eduardo Fernández Soria, capitán; César Velasco Vela, sargento 1.ª; José A. Martínez Llamas, cabo 1.ª y los guardias Francisco Oviedo Piñataro, Jesús Pérez Gutiérrez, Pablo Gómez Bayón y, lógicamente, al accidentado Antonio Rodríguez.

–0–

También la Cruz Roja trabaja en silencio por el engrandecimiento de la Vuelta a Palencia. En este caso con tres hombres y una mujer diariamente en carretera velando por la salud de todos: Juan Carlos Ramos (conductor), Eusebio Ramiro (socorrista), María Teresa Fernández (transmisiones) y el Doctor Diez Lechón.

–0–

Por cierto, el sector matinal resultó accidentado. Negrete (Hercos) Roteta (Fagor) y Rodríguez (Fagor) sufrieron una aparatosa caída en Barruelo y se retiraron. Luego, cuando eran trasladados en ambulancia, a ésta se le rompió la luna trasera. ¡Vaya día!

–0–

Pero lo mejor de la ronda provincial es sin duda encontrarse en todas y cada una de las localidades por las que pasa con un público entregado. Y es igual que el pelotón vaya con retraso o adelanto sobre el horario previsto ya que la caravana publicitaria se encarga de "despertar" al personal. Ayer, sin ir más lejos, se salía de Brañosera a las 9 de la mañana, atendiendo a las instrucciones de Tráfico para no entorpecer la operación retorno, cuando las 10 era la hora señalada. Pues bien, nuestros pueblos... a tope.

–0–

Que la Vuelta a Palencia está en alza lo demuestra la participación de lo mejorcito del pelotón nacional amateur... y que la "tele" regional, por fin, esté siguiéndola con comentarios de Angel de Pablos. Cuando el año próximo sea internacional, agárrense...

–0–

La llegada a Aguilar conlleva cada año la oración a los pies de la tumba de Alberto Fernández. Ayer, Pedro Hernández, el mejor coprredor palentino, enrolado en el Bicicletas Esmaltina-Forjas Amor, depositó el ramo de flores que le entregaron en la etapa.

Y como la localidad galletera se presta a los homenajes, el director del Hercos-Vipch-Audi, Fernando Expósito, rindió uno muy cariñoso a Roberto Alonso y Santiago Amor, valladares de la Vuelta a Palencia.

–0–

–Este jueves pasaron control anti-dóping Juan Carlos Sevilla (Clas), Joseba Larrañaga (Paternina), Miltón Castrillón (La Brasileña), Aitor Garmendia (Paternina) y Raúl Elena (La Brasileña).

–Finalmente, nuestro agradecimiento a la Policía Municipal de Aguilar de Campoo que nos "prestó" cordialmente su despacho para confeccionar estas crónicas. Sin su amabilidad no hubiese sido posible.

M.C.D.2022

TENIS

XVIII Campeonato Provincial Caja de Ahorros de Salamanca

Juan Cruz Serrano, Javier Calvo, Alberto Esguevillas, Maite Cabrero y en dobles José Antonio Vega y Carlos Pérez de Diego se proclamaron campeones

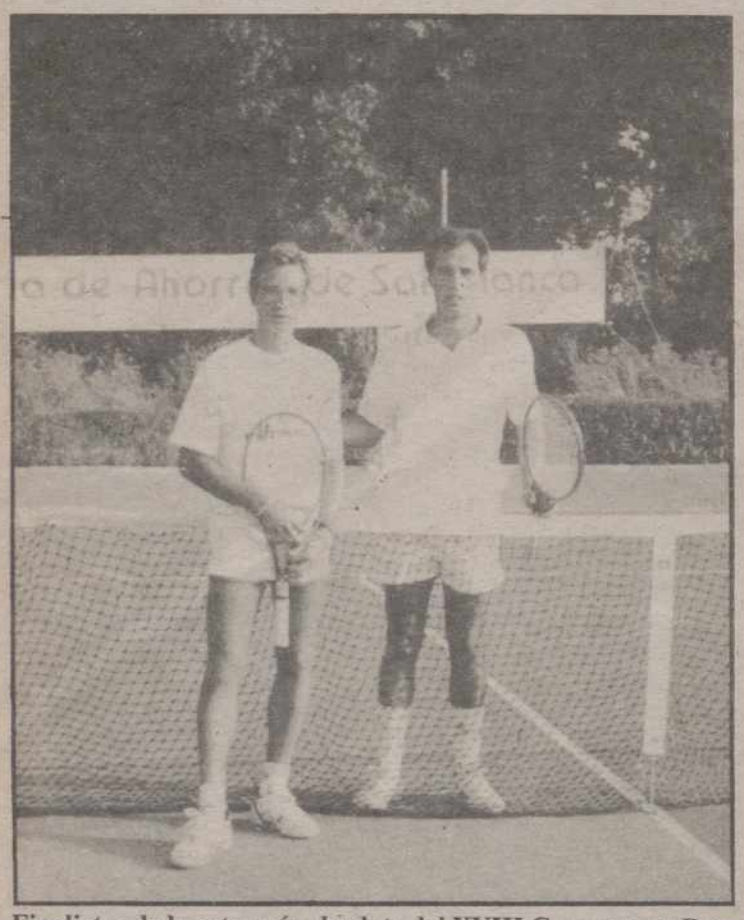

Finalistas de la categoría absoluta del XVIII Campeonato Provincial de Tenis. A la izquierda, Juan Cruz Serrano, que se proclamó campeón juvenil y absoluto.

Finalizó con gran brillantez el XVIII Campeonato Provincial Caja Salamanca, que durante toda la semana se ha venido desarrollando en las pistas del Club Deportivo Recreativo Jotaeme de nuestra capital.

El sábado por la mañana se jugaron las semifinales de infantiles en las que se impusieron Luis J. Gómez a S. Lechón por 9-5 y Javier Calvo a C. B. López por 9-6. En juveniles J. Baquero venció a F. Barón por 9-5 y J. C. Serrano a R. Salazar por 9-1.

Por la tarde se jugaron las semifinales de damas, Maite Cabrero venció a Miriam Bailly en un emocionante encuentro por 9-6 y Beatriz Martínez a Nuria Gómez por 9-4. En individual de veteranos G. Velasco venció a A. Vega por 7-6 y 7-6 y A. Esguevillas a C. Vázquez por 7-6 y 7-5.

En individual absolutos J. A. Pérez de Diego venció a C. Pérez de Diego por 6-2 y 6-4; J. C. Serrano a C. Vázquez por 6-2 y 6-1. En la modalidad de dobles Vega-Pérez vencieron a Hernández-Hernández por 7-5 y 6-4 y Pérez-Vázquez a Serrano-Ortega por 6-4 y 6-3.

Las distintas finales dieron comienzo el domingo por la mañana: En la categoría juvenil en la que se enfrentaron J. C. Serrano y J. Baquero venció el primero por 6-1 y 6-0. En infantiles Javier Calvo se impuso a Luis J. Gómez por un rotundo 6-1 y 6-0. A continuación se jugaron la final de damas en la que Maite Cabrero, jugadora de Venta de Baños, se impuso a Beatriz Martínez por 6-1 y 6-0; y en la modalidad de dobles la pareja formada por A. Vega y C. Pérez de Diego se impusieron a J. A. Pérez de Diego y C. Vázquez, cabezas de serie números 2 y 4 respectivamente, por el tanteo de 6-1 y 6-2 en un excelente encuentro.

Por la tarde y como colofón a este torneo se disfrutaron las finales de veteranos en la que A. Esguevillas venció a G. Velasco por 6-0 y 6-2 en un encuentro en que se impuso la seguridad y el buen juego en la red del vencedor.

Unicamente quedaba por disputar la final absoluta entre J. A. Pérez de Diego (campeón provincial 1988) y J. C. Serrano (campeón del circuito palentino 1988 y campeón juvenil) en la que Juan Cruz Serrano se proclamó brillante vencedor del XVIII Campeonato Provincial Caja Salamanca al imponerse a J. A. Pérez de Diego por el tanteo de 6-4 y 6-4. Es de destacar la gran calidad de juego que demostraron durante el partido en el que fueron aplaudidos en numerosas ocasiones.

Al final de los encuentros se hizo entrega de los premios a los ganadores, cerrándose dicho acto con un vino español con que la Caja de Ahorros de Salamanca obsequió a todos los participantes en este torneo.

La Delegación Provincial de Tenis agradece un año más la colaboración prestada por la Caja de Ahorros de Salamanca al tenis palentino, por la organización de tan brillante torneo, así como a la firma comercial colaboradora "Deportes Julio" y al "Club Deportivo Jotaeme" por la cesión gratuita de sus instalaciones para el desarrollo del XVIII Campeonato Provincial de Tenis.

En Ciñera

El C. F. PALENCIA inicia el domingo la temporada frente al HULLERA

El domingo comienza a rodar de nuevo el balón en los campos de fútbol y el conjunto morado se desplaza en esta primera jornada a tierras mineras leonesas, concretamente a Ciñera (La Robla), donde medirá sus fuerzas con el Hullera.

Según nos ha informado el míster palentino Mariano García desplazará para este partido a Tapias, López, Fran, Cano, Gangoso, Martín, Carlos-Abel, Pedro Alberto, Fernando, Uco, Paco y Molinero. Ha sido descartado Geli, que sufre una contractura en un abductor. De otra parte tiene dudas sobre la total recuperación de Germán, que también tiene molestias en un abductor, lesión que se produjo en Venta de Baños. Y para complicar más el trabajo del míster, hasta hoy mismo no se sabrá si Lolo tendrá todos sus papeles en regla para poder saltar al terreno de juego el domingo (se esperan unos papeles que tienen que llegar en la Oeste). El que sí cuenta con todos los "sacramentos" es Mauro, cuya situación administrativa quedó definitivamente solventada en el día de ayer.

Con todas estas circunstancias, tanto deportivas (lesiones), como extradeportivas (administrativas), Mariano García nos ha confesado que ni siquiera puede avanzarnos una alineación aproximada del once inicial para el domingo.

El C. F. Palencia jugó ayer un partidillo de entrenamiento contra los juveniles y hoy viernes han vuelto a entrenar a las órdenes de Mariano García.

PELOTA

El domingo, Trofeo San Antolín, en La Ensenada

Con la participación de la Selección Nacional Olímpica

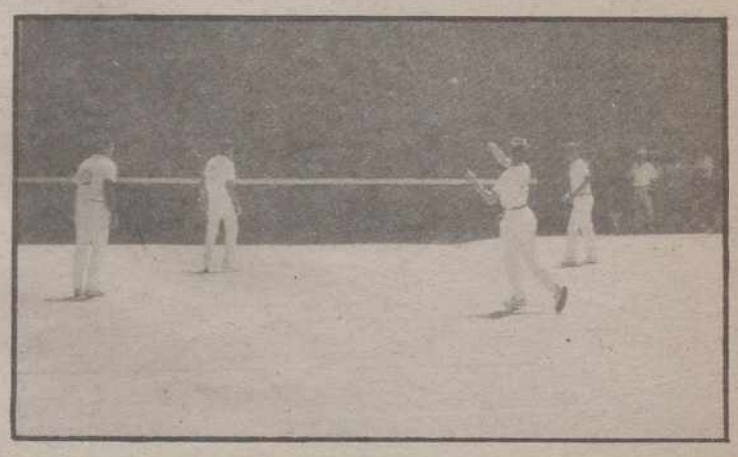

El próximo domingo va a celebrarse en el frontón de "La Ensenada" el Trofeo San Antolín de pelota, en el que participarán los jugadores pertenecientes a la Selección Nacional Olímpica de la especialidad de mano.

Asimismo, en este Torneo tomarán parte también un equipo representativo de Palencia en la especialidad de paleta y un encuentro de mano por parejas con los jugadores más destacados del Centro de Tecnificación Regional que funciona en Castilla y León y cuya sede se encuentra ubicada precisamente en el Frontón Municipal y en el de La Ensenada de la capital palentina.

Sin duda, el atractivo más importante del Trofeo lo constituye la presencia en nuestra capital de los jugadores de la Selección Nacional de mano que en estos momentos preparan los dos objetivos más importantes en el campo internacional, cuales son el Campeonato del Mundo de 1990 que se celebrará en La Habana (Cuba) y, por supuesto, la Olimpíada de Barcelona de 1992, en la que el deporte de pelota tomará parte como disciplina de demostración.

Los jugadores olímpicos disputarán en Palencia dos encuentros, uno de mano individual en el que se enfrentarán Fernando Azcárate, actual Campeón del Open de España del presente año, contra Carlos Armendáriz, Campeón del Mundo en la categoría Sub-22.

El otro encuentro será de mano por parejas en el que participarán Ignacio Lujambio, Campeón de la Copa de S. M. El Rey, y Alfredo Balerdi, contra Francisco Eugui, que es el pelotari más joven de la Selección, y José Javier Salaverri, Campeón del Open de España de los años 87 y 88.

Como se puede apreciar, la edición de este Torneo San Antolín tiene un enorme interés ya que la calidad de los jugadores participantes está ampliamente contrastada por las competiciones de carácter nacional e internacional en las que han participado en los últimos años.

Finalmente, recordar que el Trofeo San Antolín dará comienzo a las diez y media de la mañana con el encuentro de paleta, seguido del de mano por parejas de la Selección de Castilla y León, para terminar con los dos encuentros de mano de la Selección nacional Olímpica, estando ya a la venta las entradas en el Frontón de "La Ensenada".

PISOS
Calle TENIENTE VELASCO
en construcción de Lujo

- Pisos de 4 dormitorios, salón comedor, cocina, 2 baños, trastero y plaza garaje.
- Apartamentos de 2 dormitorios, salón, baño, cocina, trastero y plaza garaje.

Información y venta:
CONSTRUCCIONES SALVADOR
Calle Balmes, nº 12 – Tfnos. 790892
720286
PALENCIA

M.C.D.2022

Este fin de semana, en el Pabellón

URSS, Maccabi, Limoges y Fórum se disputan el VII Trofeo Ciudad de Palencia de Baloncesto

Primer partido: día 2 a las 7,30 de la tarde

Mañana, a partir de las siete y media de la tarde, la URSS y el Maccabi de Tel Avik abren el VII Torneo Ciudad de Palencia de Baloncesto, que organiza el Ayuntamiento y que contará asimismo con el concurso de los equipos Limoges, de Francia, y Fórum Filatélico, de Valladolid.

Recordamos un día más los datos correspondientes a las plantillas de estos cuatro conjuntos que se van a disputar la séptima edición del torneo Ciudad de Palencia.

URSS

-**Sheheptala.**– 1.93 de altura. Base. Jugador del Stroitel de Kiev.
-**Milescenko.**– 1.85. Base. Almata.
-**Vetra.**– 2.00. Base. Riga.
-**Kuznecov.**– 1.95. Escolta. Almata.
-**Kosenko.**– 1.95. Escolta. Stroitel de Kiev.
-**Tihonenko.**– 2.06. Alero. Almata.
-**Jukonenko.**– 2.00. Alero. Almata.
-**Bedeznoi.**– 2.00. Alero. TSKA.
-**Goborov.**– 2.12. Pivot. TSKA.
-**Suharev.**– 2.08. Pivot.Dinamo de Moscú.
-**Godashir.**– .2.06. Pivot. Dinamo de Moscú.
-**Kulagin.**– 2.12. Pivot. A.S.K.

Entrenador: Garastas

MACCABI

Nº 4.– Willy Simms. 31 años. 1,94. Base.
Nº 5.– Motti Daniel. 24 años. 1,96. Alero.
Nº 6.– Eran Bergstein. 19 años. 1,98. Base.
Nº 8.– Lavon Bird-Curtis Mercer. 31 años. 2.08. Pivot.
Nº 9.– Eliezer Gordon. 23 años. 1,91. Alero.
Nº10.– Chen Lippin. 23 años. 1,86. Escolta.
Nº11.– Gilad Katz. 21 años. 1,87. Escolta.
Nº12.– Doron Jamshy. 28 años. 1,98. Base.
Nº13º Kevin Magee.30 años. 2.04. Ala-pivot.
Nº14.– Yitschatk Cohen. 21 años. 2.04. Ala-pivot.
Nº15.– Ken Barlow. 24 años. 2.04. Ala-pivot.
Nº16.– Motty Argesti. 34 años. 206 veces internacional y 15 años en el equipo.

FORUM FILATELICO

-**Alonso, José A.** Base. 1.83.
-**Bento, Alexandre.** Base junior. 1.93.
-**Bustos, Silvano.** Pivot. 2.10.
-**Campoamor, Antonio.** Ala-pivot. 2.04
-**Fernández, Víctor.** Ala-pivot. 2.03
-**García, Lalo.** Escolta junior. 1.87.
-**Homicius, Valdemaras.** Escolta. 1.90.
-**Juane, Miguel.** Ala-escolta. 2.00.
-**Reyes, Miguel.** Ala-pivot. 2.07.
-**Sabonis, Arvidas.** Pivot. 2.22.
-**Silván, José.** Ala-pivot junior. 2.02.
-**Tomasiello, Fernando.** Base. 1.91.

Entrenador: Javier Casero

LIMOGES

Nº 4.– Verove, Jimmy. 19 años. 1.92
Nº 5.– Jullien, Pascal. 25 años. 1.86.
Nº 6.– Demory, Valery. 26 años. 1.80
Nº 7.– Dacoury, Richard. 30 años. 1.95.
Nº 8.– Brooks, Michel. 31 años. 2.03.
Nº 9.– Ostrowski, Stéphane. 27 años. 2.05.
Nº10.– Dancy, Ken. 31 años. 1.98.
Nº11.– Collins, Don. 31 años. 1.98.
Nº14.– Vestris, Georges. 30 años. 2.14.

Entrenador: Michel Gómez.

CALENDARIO Y PRECIOS

El calendario de encuentros, a disputar en el Pabellón Municipal de los Deportes, es el siguiente:

-Sábado, día 2.-

-A las 20 horas: Urss-Maccabi
-A las 21, 45: Fórum Filatélico-Limoges

-Domingo, 3.-

-A las 20 horas: tercer y cuarto puesto
-A las 21, 45: gran final

La venta de localidades en las taquillas de la Plaza Mayor se realiza a buen ritmo. Como nuestros lectores conocen no existen los abonos. Los precios por jornada son los siguientes:

-Silla de grada: 1.600
-Silla de fondo de grada: 1.400
-Silla de pista: 1.600
-Silla de fondo de pista: 1.400
-General: 1.200
-General, con carnet joven: 1.000
-Infantil: 700

HOSPITAL PSIQUIATRICO SAN LUIS
Precisa cubrir plazas de A.T.S.
Interesadas/os contactar con dirección de enfermería o jefe de personal.
Teléfono 72 09 00

Cafetería Los Enanos, sito en Palencia, Cardenal Cisneros nº 37, cambia de titularidad de Juan José Nieto Izquierdo a Ignacio de la Mata Fernández.

Comenzará el lunes

VI Campeonato de tenis «Josefina de Diego»

El próximo lunes día 4 va a dar comienzo la sexta edición del campeonato de tenis "Josefina de Diego" que se disputará en las pistas de tenis del club deportivo-recreativo Jotaeme, hasta el domingo día 10.

Como en ediciones anteriores el campeonato se centra en los jugadores más jóvenes, estableciéndose las siguientes categorías: alevín, infantil y juvenil masaculino, dobles juvenil masculino e individual femenino absoluto.

Se tiene previsto que el número de participantes se aproxime a cien jugadores, lo cual se cumplirá fácilmente con los jugadores-alumnos de la escuela municipal-federativa de tenis, jugadores de las categorías inferiores del club Jotaeme y otros jugadores de nuestra provincia, así como llegados de las capitales más próximas (León, Valladolid...).

Los cuadros de las distintas categorías se encuentran expuestos en Javier Deportes y en el club Jotaeme, con el horario de juego para conocimiento de todos los participantes.

Contrariado por su exclusión de la Copa del Mundo

A. Gómez: «No volveré a correr para la Federación»

Vigo (EFE).-Alejandro Gómez, plusmarquista nacional de 5.000 metros y campeón de España de campo a través, al conocer su exclusión de la lista de atletas que participarán en la Copa del Mundo, en Barcelona, manifestó su descontento y su "firme" intención de no volver a correr para la Federación.

El atleta vigués confiaba en participar en la prueba de 5.000 metros, en la que correrá José Luis Carreira "que tiene 20 segundos más" que él, dijo Gómez.

El fondista gallego no se explica como después de la buena temporada que hizo, sexto del mundo en cross, mejor marca de 5.000 en pista, segunda mejor marca en 3.000, tercera en obstáculos y segunda en 10.000, se le "puede excluir de la selección, y más después de la actuación en Bruselas".

La decisión del presidente de la Federación Española de Atletismo, José María Odriozola, fue para Alejandro Gómez "una gran patada, no en el culo, si no en los dientes".

Dijo que uno de los motivos de su no inclusión podría ser la mala actuación en Inglaterra, "pero allí pufó todo el mundo", señaló, y añadió que él fue "uno de los mejores del equipo".

Alejandro Gómez anunció que había tomado "la drástica medida" de no volver a correr para la Federación y calificó de "mentiroso" al actual presidente, José María Odriozola.

"Odriozola nunca cruzó palabra conmigo, ni siquiera me felicitó por mi victoria en 10.000. Sus declaraciones sobre que había mantenido conversaciones conmigo son mentira, y todo esto me lleva a la decisión de no correr ninguna prueba para la Federación", dijo el atleta vigués.

Concluyó con una llamada a los aficionados al atletismo y expresó: "Espero que los aficionados españoles , que no tienen ninguna culpa de esto, sepan comprenderme y apoyarme".

«No tiene importancia»

Víctor, agredido por «hinchas» del Génova

Génova (Italia), (EFE).-El futbolista español del Sampdoria, Víctor Muñoz, que fue víctima de una agresión por parte de presuntos hinchas del Génova al finalizar el encuentro Sampdoria-Génova, correspondiente a la Copa Italia, disputado en Génova, minimizó el incidente en el que intentaron volcar su vehículo.

"Se trató de un grupo de mal educados, nada más, y para mí el asunto está terminado", declaró el centrocampista del Sampdoria, e invitó a la hinchada de su club "a no reaccionar contra las provocaciones que pudieran surgir".

La Policía de Génova está investigando la identidad de los agresores de Víctor que, en compañía de su mujer Silvia y de otras dos personas, se dirigía a su coche, una vez finalizó el partido.

M.C.D.2022

Repaso a los torneos veraniegos

Los «tres grandes», una de cal y otra de arena

José Miguélez e Iván Castelló

Madrid (EFE).-Los tres equipos de mayor presupuesto del fútbol español, Barcelona, Real Madrid y Atlético de Madrid, dieron una de cal y otra de arena en su participación en los más prestigiosos torneos disputados en España durante este verano.

El actual campeón de Liga y Copa consiguió el Trofeo Colombino, aunque sólo convenció en la segunda parte de la final contra el Spartak de Moscú, al que derrotó por tres goles a uno y quedó tercero en el Teresa Herrera, donde sólo gustó ante el PSV Eindhoven.

El conjunto merengue se alzó con el triunfo en su propio torneo, el Santiago Bernabéu, último disputado, al imponerse al conjunto británico del Liverpool, que decepcionó en su visita a la capital de España, por dos goles a cero.

El Barcelona, tras conseguir victorias abultadas en partidos amistosos por tierras holandesas, decepcionó en los torneos que disputó en terreno nacional, sobre todo, en el Joan Gamper, organizado por el propio club, en el que sólo pudo ser tercero, y en el Ciudad de Palma en el que perdió la final contra el Fortuna de Düseldorf.

El equipo azulgrana se proclamó vencedor de los trofeos de las ciudades de Benidorm y Málaga, al derrotar en la tanda de penaltys a los clubs anfitriones. Superó por la mínima al Español en el Ciudad de Barcelona y venció holgadamente al Elche en el Festa D'elx.

El Atlético de Madrid comenzó de forma fulgurante sus participaciones veraniegas, con victorias en el Trofeo de La Línea y en el Villa de Madrid, pero sin embargo en los dos últimos torneos disputados, Ciudad de Vigo y Carranza, defraudó por completo, en especial en el primero.

Los resultados obtenidos por estos tres equipos dejaron ciertas dudas sobre la eficacia de sus sistemas de juego. A los jugadores de Toshack les faltó conjunción, aunque esbozaron que si la consiguen pueden resultar imparables. El sistema de juego que utilizó Johan Cruyff fue espectacular, pero también vulnerable por el riesgo evidente que supone su puesta en práctica. El espíritu de sacrificio que Javier Clemente inculcó en su conjunto resultó resolutivo en defensa, pero muy limitado en ataque.

El Valencia, que ocupó la tercera posición en la Liga anterior, participó en dos torneos de importancia y en ellos obtuvo resultados dispares. En el Ciudad de Valencia ocupó la tercera posición detrás incluso del Levante, equipo recién ascendido a la Segunda División, mientras que logró imponerse en el Naranja ante equipos como el Ajax de Leo Beenhakker y el Nacional de Héctor Núñez, aunque evidenció ciertas carencias ofensivas.

Rayo Vallecano, Zaragoza, Osasuna y Oviedo avisaron en los torneos disputados que habrá que contar con ellos en la Liga, pero la pobre categoría de los rivales a los que se enfrentaron no permite realizar un pronóstico excesivamente válido.

El Logroñés y el Athlétic de Bilbao no han disputado trofeo alguno, mientras que el Mallorca participó en el Ciudad de Palma y en El Olivo de Jaén, en los que ocupó el último lugar.

En lo que a equipos extranjeros se refiere, destaca el conjunto alemán del Bayern de Munich, que realizó una auténtica exhibición de juego en el torneo más prestigioso de todos los que se disputaron, el Teresa Herrera, donde se proclamó campeón, tras golear en la final al Steaua de Bucarest por 4-1.

El Vasco de Gama se impuso por tercer año consecutivo en el Trofeo Carranza, tras derrotar en semifinales al Atlético de Madrid y en la final al Nacional de Montevideo.

El Dinamo de Bucarest, Palmeiras, Benfica, Malinas, Fortuna y Danubio, en dos ocasiones, completan la lista de clubs extranjeros que lograron vencer algún torneo.

El Nacional de Montevideo fue el equipo foráneo que más torneos jugó. Sus dirigentes programaron una gira excesivamente sobrecargada de partidos, lo que provocó un bajón en el equipo que repercutió en la calidad de sus últimos compromisos.

Admitidos por el COI

Baloncestistas de la NBA, en la Olímpiada de Barcelona

J. García Candau, enviado especial

San Juan de Puerto Rico (EFE).-El Comité Olímpico Internacional (COI) ha tomado el acuerdo en su 95 Sesión de aceptar la participación de los jugadores profesionales del baloncesto estadounidense (NBA) en los Juegos y ha decidido aceptar al tenis como deporte de pleno derecho, tras la experiencia de Seúl, siempre y cuando la Federación Internacional expulse de su seno a Suráfrica.

El COI ha aceptado también oficialmente al fútbol para Barcelona-92 con la condición impuesta por la Federación Internacional de Asociaciones de Fútbol (FIFA) de que los jugadores elegidos hayan nacido el 1 de octubre de 1969 o después o, lo que es lo mismo, que no sean mayores de 23 años. La edad comienza a regir en las eliminatorias previas lo que quiere decir que quienes inicien el torneo no tendrán más de 21 años.

La 95 Sesión estudió los informes de la Comisión de Admisión y aprobó cuanto había encontrado el visto bueno anterior de la Comisión Ejecutiva. El COI tras examinar todas las circunstancias en que se desarrolló el torneo de tenis de Seúl, incluido el comportamiento de los tenistas participantes, ha tomado el acuerdo de admitir esta disciplina dentro del programa olímpico con pleno derecho, pero "a condición de que la Federación Internacional de Tenis expulse a Suráfrica de todas sus competiciones".

La Federación de Tenis es la única olímpica que mantiene en su seno a Suráfrica. Al preguntar a Kevin Gosper presidente de la comisión de Prensa del COI por lo que puede suceder en el futuro, éste ha respondido "que en el orden del día de la asamblea general de la Federación, a celebrar en Buenos Aires, ya figura este asunto".

La cuestión del fútbol se ha resuelto aceptando la fórmula de la FIFA, pero se ha hecho constar que "a modo experimental y sólo para Barcelona". La Federación de Fútbol es la única que restringe la participación de sus afiliados en los Juegos Olímpicos al fijar una edad máxima.

Dado que la única condición explícita es la fecha de nacimiento, en Barcelona podrán participar jugadores que hayan estado en una fase final de un mundial, cosa que estaba prohibida en Los Angeles y Seúl, pero siempre y cuando no hayan superado los 23 años.

Por lo que respecta a los jugadores de la NBA, la Federación Internacional de Baloncesto Amateur (FIBA) ya aprobó en su congreso de Munich la elegibilidad de los profesionales integrados en la NBA estadounidense.

Podrán ser olímpicos tanto los jugadores europeos que pertenecen a clubs de la NBA como Petrovic, Divac, Marchulonis o Scrempff, como los propios estadounidenses. Magic Johnson o Larry Bird podrán formar parte del equipo de Estados Unidos siempre y cuando su club les dé autorización para someterse durante un tiempo a la disciplina de su comité olímpico y por tanto de la FIBA.

Descartado por el «Atleti»

Parra, al Madrid

Madrid (EFE).-El futbolista Joaquín Parra, que obtuvo la carta de libertad de su antiguo club, el Atlético de Madrid, el pasado martes, firmará un contrato con el Real Madrid por las dos próximas temporadas, en las que cobrará entre 20 y 30 millones de pesetas por cada una de ellas.

El centrocampista sevillano manifestó a EFE cuando se dirigía a someterse al reconocimiento médico que le había "tocado la lotería", ya que "después de lo mal" que lo había pasado en los últimos días -la aparición en la prensa como jugador descartado, el verse fuera de las alineaciones de pretemporada-, la oferta del Real Madrid le hacía "recobrar la ilusión por el fútbol".

El jugador aseguró que la petición de la carta de libertad al presidente de su antiguo club, Jesús Gil, "no tuvo nada que ver con la oferta del club madridista", ya que "aunque había oído algo, no existía ninguna oferta concreta de mi nuevo equipo".

Parra no quiso ver en el interés del Real Madrid por sus servicios, "ningún tipo de revancha contra Gil" por los intentos de compra a jugadores madridistas, sino que vieron en el centrocampista a "un futbolista que les podría venir bien para su equipo".

El ex bético se mostró "muy agradecido a Jesús Gil", pero indicó que le da "igual lo que piense sobre el fichaje", porque "al estar incluido entre los descartes, demostraron no contar conmigo".

El centrocampista dijo que no tenía segura la titularidad, pero que se esforzaría por "demostrar a Toshack" sus cualidades, y que en cuanto tenga una oportunidad "la aprovecharía".

GIL: "ME ALEGRO QUE NUESTROS DESCARTES SIRVAN AL REAL MADRID"

Madrid (EFE).-Jesús Gil, presidente del Atlético de Madrid, afirmó en tono irónico a EFE, con motivo del fichaje de Joaquín Parra por el Real Madrid, que se alegraba de la operación, porque "es buena señal que los descartes de Clemente sirven al Real Madrid".

El máximo mandatario del Atlético de Madrid dijo que se sentía feliz por el jugador, ya que era un futbolista con el que Clemente no contaba y "necesitaba una oportunidad como ésta".

Gil indicó sobre Ramón Mendoza, presidente del Real Madrid: "Está loco", y añadió que "algún día sus socios le reclamarán por todos los errores que ha cometido en su entidad, y no sabrá que hacer".

El presidente atlético expresó que lo mejor que le puede suceder al club que dirige es "seguir contando con la colaboración de Mendoza", y agregó que cuenta con dos o tres descartados más que "podrían tener su oportunidad en el equipo madridista".

Jesús Gil estimó "significativa la renovación de Losada el día 31 de agosto", cuando él había avisado que "si el 1 de septiembre no lo hacía, ficharía por el Atlético de Madrid".

Gil aseguró que seguirá realizando ofertas a jugadores del Real Madrid. "Losada y Aldana ya han conseguido la mejora de sus contratos, ahora hay que conseguir que lo hagan otros", concluyó el dirigente soriano.

LOSADA Y ALDANA RENUEVAN CONTRATO CON EL REAL MADRID

Madrid (EFE).-Los jugadores del Real Madrid Sebastián Losada y Adolfo Aldana llegaron ayer a un acuerdo con el presidente del club, Ramón Mendoza, para prorrogar sus contratos por 4 y 3 años respectivamente, han informado a EFE fuentes del citado club.

Los dos jugadores verán sensiblemente aumentada su ficha, aunque portavoces del Real Madrid no quisieron pronunciarse en lo referente a las cantidades que éstos percibirán.

Tanto Losada como Aldana recibieron ofertas durante la pretemporada de Jesús Gil, presidente del Atlético de Madrid, para romper el contrato que les vinculaba con el Real Madrid e incorporarse a las filas del club que preside.

Con este acuerdo se cierra el capítulo de renovaciones de los delanteros madridistas tras el contrato firmado recientemente por Emilio Butragueño, que seguirá en el club las próximas 5 temporadas.

Cruyff, preocupado por el R. Madrid

Barcelona (EFE).-Johan Cruyff, entrenador del F. C. Barcelona, ha declarado que el Real Madrid es el equipo a batir en el Campeonato de Liga.

El técnico barcelonista, sin embargo, añadió que también había que tener en cuenta a otros equipos, como el Atlético de Madrid, Sevilla y Valencia.

Preguntado el entrenador del F. C. Barcelona si sus jugadores estaban nerviosos por las críticas de las actuaciones en los encuentros amistosos disputados durante la pretemporada, dijo que "si alguno piensa así, no debe de estar en el Barcelona. Si se ponen nerviosos por lo que se ha dicho de la pretemporada, me pregunto cómo se puede ganar la Liga".

M.C.D.2022

Reunión de la Junta de Consejeros

Aprobó inversiones en Carretera por 2.800 millones

Se simplifacarán los procesos administrativos

Reunión de la Junta de Consejeros presidida por José María Aznar

Valladolid, (EFE).- La Junta de Castilla y León, que se reunió ayer en Valladolid por primera vez después de las vacaciones estivales, decidió poner en marcha una Comisión de Racionamiento Administrativa que estudiará las medidas necesarias para la simplificación y homogeneización de los diferentes procedimientos burocráticos.

El Gobierno autónomo, cuya reunión de ayer puede ser la última o la penúltima en su actual composición, aprobó también inversiones de 2.800 millones de pesetas en carreteras, de 192 millones para el depósito regulador de agua de Cebreros (Avila), de 200 millones para recuperación arquitectónica y de 40 millones para el suministro de agua con cisternas a núcleos afectados por la sequía.

El decreto por el que se crea la Comisión de Racionalización Administrativa pretende, según la Junta, hacer efectivos los principios de eficacia, economía y objetividad dispuestos en la Ley de Procedimiento Administrativo.

Las diferentes consejerías y servicios de la Comunidad Autónoma deberán proceder a las simplificación y, en su caso, supresión de aquellos trámites que resulten innecesarios por estar contenidos en otros del mismo procedimiento o por otras circunstancias.

Asimismo, las diferentes consejerías deberán homologar los procedimientos cuya naturalesza permite un tratamiento uniforme en todo el ámbito de la Administración de la Comunidad.

La inversión global en carreteras de 2.800 millones de pesetas aprobada por la Junta tiene como objetivo la realización de varias obras comprendidas en el Plan Regional de Carreteras en las provincias de Avila (263 millones), Burgos (418 millones), León (476 millones), **Palencia** (250 millones), Salamanca (409 millones), Soria (95 millones) y Valladolid (354 millones).

Para la construcción de un depósito regulador de agua en la localidad abulense de Cebreros, la Junta de Castilla y León ha aprobado una inversión de 192 millones de pesetas que tiene como finalidad resolver los problemas de abastecimiento aumentando la capacidad y la presión del suministro.

Para obras de recuperación arquitectónica, la Junta aprobó la inversion de 200 millones de pesetas, que entre otras actuaciones serán destinadas a la restauración de los soportales y pavimentación de la Plaza Mayor de Salamanca, a cuya ejecución se destinarán 42 millones de pesetas.

Para hacer posible el programa de actuaciones de emergencia de la Consejería de Fomento con respecto a la sequía, la Junta aprobó ayer el gasto de 40 millones de pesetas para sufragar parte de los gastos de suministro de agua con cisternas a núcleos urbanos afectados gravemente por la sequía.

Otros asuntos tratados ayer por la Junta son la inversión de 156 millones de pesetas para riego en Pedrosa del Príncipe, en la provincia de Burgos, la construcción de 17 viviendas en Cerezo del Río Tirón (Burgos), la modificación del Consejo de Medio Ambiente y Ordenación del Territorio y la aceptación de un inmueble para construir un centro de salud de Boñar (León).

Advertencia de JJ.AA.-UFADE

La cotización de la patata ha descendido 12 pesetas en kilo

Valladolid, (Ical).- La Federación Agraria de Jóvenes Agricultores-UFADE señala que se ha producido una recaída del precio de la patata motivada, igual que ocurrió anteriormente, por la saturación del mercado originada por los propios agricultores que han sacado a la venta un excesivo volumen de patata.

Técnicos de la Federación, que han realizado un análisis del mercado de este producto, coinciden en afirmar que ha habido dos etapas, «al principio la patata de origen llegó a alcanzar las 27 pesetas/kilo e inmediatamente bajó hasta las 19 pesetas. Esta cotización se mantuvo un mes gracias a que los agricultores retuvieron en las tierras las patatas -recomendación hecha por nuetros sindicatos-. Sin embargo, esta semana el precio ha sufrido una nueva recaída y el agricultor está vendiendo las patatas a 15 o 16 pesetas».

Según fuentes de Jóvenes Agricultores-UFADE, la excesiva oferta ha saturado el mercado. «Inicialmente, el atractivo precio de 27 pesetas/kilo hizo que los productores se lanzaran a vender y ello hudió los precios. Posteriormente, el temor a nuevas bajadas en el precio ha hecho que cunda el nerviosismo y que se haya saturado el mercado.

Desde el principio de la campaña son 12 pesetas, lo que ha descendido la cotizacín del kilo de patatas». Para estas organizaciones agrarias ello supone un serio riesgo para la continuidad de muchas explotaciones agrarias de Castilla y León, que no van a poder ni siquiera cubrir gastos. «En este momento -aseguran- se están sacando grandes cantidades de patatas que estaban ya contratadas; en la mayoría de los casos el precio fijado es menor al vigente hasta ahora».

A la vista de esta situación la Federación Agraria Regional recomienda a los productores que saquen al mercado las patatas de forma más escalonada y que quienes las tienen contratadas también prolonguen el periodo de recolección para permitir que se produzca una reactivación del mercado. También vuelven a incidir en que actualmente no hay indicadores económicos ni comerciales que contribuyan a la espectacular caída de precios que ha sufrido este tubérculo ya que la superficie sembrada es similar a las de años anteriores.

Por otra parte, los responsables de este sector en Castilla y León han contrastado datos con la misma organización de La Rioja (donde la producción de patata puede afectar al mercado regional). La superficie sembrada en La Rioja es ligeramente superior a la del años pasado; en esa región hace quince días que ha empezado la campaña y por el momento no se han planteado problemas de cara a su comercialización. Los técnicos de las organizaciones en La Rioja coinciden en afirmar que el precio de la patata no tiene por qué caer, a no ser que los propios productores saturen el mercado.

En su opinión, las ventas deben alargarse lo más posible hasta diciembre y enero, que es cuando empiezan a entrar patatas de la CEE procedentes principalmente de Francia y Holanda.

Para aglutinar el voto de izquierdas

El PTE-UC de Castilla y León propone un acuerdo electoral al PCE

Valladolid, (EFE).- El secretario del Partido de los Trabajadores (PTE-UC) en Castilla y León, Angel Cristóbal, ha propuesto al secretario regional del PCE, Antonio Herreros, un acuerdo electoral entre ambas formaciones políticas, para "aglutinar el voto de los trabajadores en la región".

Angel Cristobal, señala en una carta remitida al secretario regional del PCE, y hecha pública ayer, que este acuerdo "supondría rentabilizar el voto en zonas como Castilla y León, donde separados sería imposible obtener representación en las Cortes regionales".

Tras las elecciones al Parlamento Europeo y en vísperas de la convocatoria de los comicios generales, Cristóbal considera que "de persistir la división, la representación política de los trabajadores va a tener unos límites que no se van a superar".

Cristóbal propone "una coalición electoral que, dotada de un progrma común pudiera reagrupar el voto comunista disperso".

También indica Cristóbal, en la misma carta, que el acuerdo electoral permitiría a ambas formaciones políticas dirigirse "con una mayor credibilidad hacia otros sectores de izquierda y progresistas y hacia el conjunto de los trabajadores".

Con esta colaboración electoral se abriría, a juicio de Angel Cristóbal, un "periodo de trabajo común que permitiría crear la perspectiva de reunificación en un solo partido".

Antonio Herreros, que aparece en la foto con el presidente nacional de IU, Gerardo Iglesias, deberá dar una contestación al PTE-UC.

M.C.D.2022

PERINEUMONIA

La COAG exige la destitución «fulminante» de Carlos Romero y Fernando Zamácola

Valladolid, EFE

La Coordinadora de Organizaciones de Agricultores y Ganaderos (COAG) exigió ayer en Valladolid la destitución "fulminante" del ministro de Agricultura, Carlos Romero, y de los responsables de esta área de la Junta de Castilla y León por el asunto de la supuesta comercialización de carne de vacuno procedente de reses afectadas de perineumonía.

La petición de dimisión, que en Castilla y León se centra en el consejero de Agricultura y Ganadería, Fernando Zamácola, y en el director general de Producción e Industrias Agrarias, Pedro Llorente, fue realizada por el responsable nacional de Relaciones Institucionales y Política Agraria de la COAG, Gregorio de la Fuente.

Carlos Romero

Gregorio de la Fuente anunció la convocatoria de movilizaciones en Castilla y León en septiembre por la situación general del sector, principalmente en lo que se refiere al saneamiento de la cabaña ganadera y a la sequía.

De la Fuente afirmó que el escándalo de la perineumonía fue sacado a la luz pública por Pedro Llorente "para lanzarlo contra la Administración Central" en devolución del escándalo planteado por la supuesta comercialización en León de carne de vacuno tuberculosa, "que se sacó para lanzarlo contra la Junta de Castilla y León".

Según Gregorio de la Fuente, estos escándalos se deben a razones electorales y "no obedecen más que a intereses partidistas en el control del funcionamiento de las instituciones".

Asimismo, De la Fuente dijo que estos escándalos "están dando una imagen en Europa absolutamente lamentable porque más que asemejarnos a un país europeo nos parecemos a un país del tercer mundo o a una república bananera.

Debido a estas situaciones, Gregorio de la Fuente exigió la inmediata constitución de una mesa regional de control y saneamiento de la cabaña ganadera, en la que participen representantes de todas las partes implicadas, incluída la CE.

Fernando Zamácola

Sobre la situación planteada por la sequía, Gregorio de la Fuente lamentó que no se haya constituído una mesa regional sobre este asunto y dijo que las administraciones públicas "han pasado olímpicamente" de la propuesta de la COAG en este sentido.

Para Gregorio de la Fuente, la sequía "va a provocar una caída de ventas muy importante y va a colocar al borde de la banca rota a buen número de explotaciones".

El CDS de Zamora se solidariza con Anchuras

Valladolid, (ICAL)

El CDS de Zamora se ha solidarizado con la localidad de Anchuras a través de un comunicado hecho público en el que, entre otras cosas, califica los sucesos ocurridos como una reminiscencia de los métodos policiales de represión franquista.

El CDS considera que la instalación del polígono es un error geopolítico y ecológico en un momento en que todos los países del mundo democrático y civilizado tratan a toda costa y promulgan las leyes necesarias para visitar el deterioro y destrucción del entorno y medio ambiente.

El CDS califica también los sucesos de Anchuras como un atropello humano y señala que condenar por decreto a que abandonen sus hogares a personas cuyas raíces están enclavadas en Ancluras en un desprecio a la persona humana.

Prosigue la polémica en torno al descubrimiento de los cuadernos «inéditos» de Antonio Machado

Burgos, (ICAL)

El profesor de Literatura Pablo del Barco ha denunciado el descubrimiento de los cinco cuadernos inéditos de Antonio Machado realizado por su colega María Luisa Lobato, argumentando que "hace años, él manejó estos manuscritos cedidos por la actual depositaría de los mismos, la Institución Fernán González, de Burgos". Del Barco ha asegurado que en 1981 anunció la existencia de este material en una publicación de Alianza Editorial que recoge parte de las cartas del fondo machadiano. Por su parte, Bonifacio Zamora, que fuera albacea testamentario de Manuel Machado, ha confirmado este valioso testimonio. Ahora se está estudiando la posibilidad de emprender acciones judiciales contra la profesora.

Por otra parte, María Luisa Lobato insiste en que "nadie hasta ahora mismo había dado a conocer el contenido exacto de estos cuadernos". Alega además que al hablar de descubrimiento se refería siempre al descubrimiento de su valor literario, ya que durante cincuenta años nadie se había referido a él.

La Institución Fernán González, Academia Burguense de Historia y Bellas Artes, se ha visto sorprendida ante las manifestaciones vertidas en la prensa por la profesora, que en el Congreso de Hispanistas de Barcelona aseguró haber descubierto dos inéditas de Antonio Machado Ruiz en unos cuadernos manuscritos en poder de "un señor". Mientras, María Luisa Lobato dice haber callado el nombre de la institución que le autorizó ver los manuscritos porque no pudo localizar a su director, que se encontraba de vacaciones. "Me pareció conveniente esperar a su regreso, puesto que las dificultades que tuve para consultarlos hacían pensar en un interés de conservarlos con mucho celo".

La Academia entiende que la conducta de María Luisa Lobato obedece al incumplimiento de las disposiciones que dicta la Ley de Propiedad Intelectual, así como con el olvido de la ética más elemental. "No se adquiere ningún derecho al examinar, con ciertas limitaciones, un documento manuscrito, y no puede reproducirlo ni divulgarlo en ningún medio impreso. Contrariarlo es lo que la ley llama actividad ilícita del infractor, pudiendo instar con carácter de urgencia los procedimientos correspondientes".

Pablo del Barco explicó que en 1976 hizo uso de parte de ese fondo literario para recogerlo en "Cuadernos Hispanoamericanos". En el público en el "Archivo Hispalense" cartas del archivo epistolar del propio Machado, al tiempo que transcribió el texto de algunos de los manuscritos incluídos en la edición de Machado. "Estos datos prueban que yo anuncié la existencia de este material".

Desde la Administración se trató de salvar la imagen sanitaria de España ante la CE

Valladolid, EFE

La Junta de Castilla y León confirmó ayer que la cabaña ganadera sacrificada desde 1985 en la localidad segoviana de Navas de San Antonio a causa de la perineumonía asciende a 4.873 vacas, de las cuales 200 fueron decomisadas totalmente y otras 1.404 lo fuerón parcialmente.

Según el informe difundido por la Administración Autonómica, los primeros análisis que demostraron la existencia de perineumonía en Navas de San Antonio se realizaron en el mes de julio de 1985.

Según el actual Reglamento de Mataderos, todos los animales afectados por la perineumonía contagiosa deben ser decomisados totalmente, y sacrificada toda la cabaña de la localidad en la que se detecte el foco epidémico.

La orden de sacrificio total de la cabaña ganadera de Navas de San Antonio, establecida en el Reglamento de Mataderos, no se dio hasta 1988, según el Gobierno Regional, debido a que no se pudo llegar a un acuerdo con los ganaderos, a pesar de las reuniones mantenidas con la Administración durante los años 1985, 1986 y 1987.

Después del chequeo de 1985, se sacrificaron 193 animales, dos de los cuales fueron decomisos totales y otros 147 parciales; en 1986, se mataron 143, de los que 17 fueron decomisados totalmente y otros 76 parcialmente, y de las 630 vacas sacrificadas en 1987, 67 fueron decomisadas en su totalidad y otras parcialmente.

La Junta de Castilla y León controló los sacrificios, y remitió las nóminas al Ministerio de Agricultura, Pesca y Alimentación para que éste se encargara de pagar directamente a los ganaderos las indemnizaciones pertinentes.

A partir de 1987, cuando se hace cargo de la Junta el equipo de gobierno de la entonces Alianza Popular, se mantuvieron reuniones con el Ministerio de Agricultura, que, según el informe del Gobierno Regional, "aconsejó continuar como hasta entonces con el citado aspecto, argumentando la imagen sanitaria de España y los perjuicios económicos de cara al comercio exterior".

El acuerdo entre los ganaderos y los representantes del Ministerio de Agricultura y de la Junta se alcanzó el 10 de noviembre de 1988, lo que permitió ordenar el vaciado total de Navas de San Antonio.

El resto de la cabaña ganadera vacuna que sobrevivía en la localidad segoviana, 3.907 animales, se sacrificaron entre los meses de noviembre y diciembre de 1988, y se ordenó el decomiso parcial de 1.092 de esas reses y el total de otras 114.

La actuación de la Consejería de Agricultura y Ganadería de la actual Junta de Castilla y León ha sido "enérgica", según el mismo informe, y se han cumplido las "instrumentaciones recibidas del Ministerio, erradicando el foco".

Acerca de las repercusiones sanitarias y alimentarias de esta epizootia, el Gobierno Regional ha precisado que no se trata de "una carne devaluada o de segunda categoría, sino que reúne las características de calidad propias de cada animal".

Por otra parte, el diputado del CDS por Segovia, Modesto Fraile, formuló ayer una pregunta parlamentaria al Gobierno sobre las repercusiones económicas de este brote de perineumonía.

En la pregunta, se requiere información acerca de "cómo va a afrontar el Gobierno en este momento su responsabilidad ante la CE y ante los consumidores españoles, así como los ganaderos a los que se les deben indemnizaciones".

M.C.D.2022

Por un presunto delito de prevaricación

Procesado el alcalde socialista de la capital orensana

Junto a él, un concejal de su grupo y un empresario de espectáculos

Orense, EFE

El juez de instrucción número tres de Orense, Olegario Somoza, dictó ayer auto de procesamiento contra el alcalde socialista de la ciudad, Manuel Veiga Pombo, el concejal de su grupo Balbino Alvarez y el empresario de espectáculos Eduardo Fernández Manzano.

El auto, que se dictó tras las denuncias de los grupos de oposición en el municipio, inculpa al alcalde en un presunto delito de prevaricación, al concejal de Cultura y al empresario en malversación de caudales públicos y acusa también a Eduardo Fernández de falsedad en documento privado.

El procesamiento obedece a la presunta comisión de irregularidades en la contratación de grupos musicales que actuaron en las fiestas del Corpus del pasado año, y en el libramiento de pagos, por parte del alcalde, que superaban el presupuesto habilitado para los festejos, y que posteriormente no fueron fiscalizados.

Los hechos que motivaron el procesamiento se produjeron cuando Fernández Manzano y Balbino Alvarez, según el auto, firmaron un documento privado para plasmar un llamado "contrato de trabajo" mediante el cual el Ayuntamiento se convertía en empresa para organizar las fiestas del Corpus.

En el documento, el empresario se compromertía a proporcionar al municipio los grupos musicales que actuaron en las fiestas. No obstante –dice el auto de procesamiento– el empresario no figuraba como contrataque, sino como mero intermediario, y a pesar de ello, "pagó a los grupos con el dinero que le dio el Ayuntamiento, y no con dinero propio".

El auto asegura que la cantidad acreditada como coste de facturación de las actuaciones sobrepasa los 22 millones de pesetas, "y Sin embargo, Balbino Alvarez, conocedor de las cantidades pagadas a los grupos, entregó a Fernández Manzano cantidades que ascienden a la suma de 29.266.000 pesetas en diferentes entregas".

Según el informe judicial, la diferencia entre el coste de facturación y el total entregado por el concejal es de casi siete millones de pesetas, que Fernández Manzano debería haber devuelto.

De la "cantidad indebidamente percibida" –indica el auto– el empresario sólo restituyó 3.800.000 pesetas, y asegura también que "Fernández Manzano cobraba a cada uno de los conjuntos un tanto por ciento de comisión".

La presunta actuación delictiva del alcalde se refiere –según consta en el sumario– a que Veiga Pombo ordenó al interventor municipal que librase un mandamiento de pago en favor de la Comisión de Cultura por importe de cuarenta millones de pesetas, pese a que le constaba que la partida presupuestaria habilitada para estas fiestas sólo ascendía a 22.

Además, el auto indica que Veiga Pombo no hizo ordenación del gasto, "de modo que eludió la fiscalización prevista del interventor".

El auto de procesamiento deja a los tres inculpados en libertad provisional, y les obliga a depositar una fianza mancomunada y solidaria de cinco millones de pesetas.

Más recursos contra la concesión por el Gobierno de las emisoras de FM

Madrid, EFE

El presidente de Radio España y de Unión Ibérica de Radio, Eugenio Fontán, presentó ayer recurso ante el Consejo de Ministros contra la resolución de las concesiones de emisoras de FM por estimar que hay "base legal suficiente para invalidar un gran número de concesiones otorgadas por el Gobierno Central".

"Las concesiones han sido adjudicadas a sociedades desconocidas y sin carácter profesional alguno en el mundo de la comunicación, creadas exclusivamente para acudir a este concurso, algunas de las cuales no aparecen inscritas en los registros mercantiles consultados", informó Radio España en un comunicado.

Según la nota, el pasado lunes también fueron presentados, en Valencia, los oportunos recursos contra el decreto de concesiones de emisoras de Frecuencia Modulada aprobado por el Gobierno de la Comunidad Valenciana.

En cuanto a las concesiones andaluzas, Fontán manifestó su "extrañeza por el hecho de que la Junta de Andalucía no haya publicado hasta la fecha el decreto de concesiones que según portavoces andaluces, fue aprobado el 1 de agosto", señala el comunicado.

A juicio de Eugenio Fontán, concluye la nota, "esto hace pensar que también en este concurso se han producido irregularidades de tipo jurídico, que se pretenden subsanar antes de la publicación en el Boletín Oficial".

Por lo que respecta a la Asociación de Radios Independientes (ARI), el presidente de de la sociedad, José González Bastida, dijo a EFE que ARI impugnará 200 concesiones y que la documentación pertinente será presentada próximamente en el registro.

por otra parte, el periodista Luis del Olmo presentó ayer en el registro de Presidencia del Gobierno 63 recursos contra la concesión de emisoras de FM y solicita que se suspenda la ejecución del acuerdo del Consejo de Ministros que autorizó las licencias.

A juicio del responsable del programa "Protagonistas", de la COPE, en el acuerdo del Consejo de Ministros que adjudicó las licencias en julio pasado ha existido "desviación de poder con vulneración de preceptos constitucionales y normas leales".

En cuanto a la fecha en que finaliza el plazo para impugnar las concesiones, hay discrepancias. Responsables de la dirección general de Medios de Comunicación social del Estado señalaron que el plazo concluye hoy, 1 de septiembre, mientras que para representantes de ARI la fecha límite es hasta el 6 de septiembre.

Concluido el plazo, el Gobierno dispone de 30 días para emitir una resolución.

La familia del joven

José Vidal Abarquero Moras

(q.e.p.d.) recientemente fallecido en Valladolid, agradecen por este medio, en la imposibilidad de hacerlo personalmente, las muestras de aprecio y condolencias recibidas de sus amistades, con motivo de la triste desgracia que les aflige.

Anunciado por Javier Solana

En 1990 habrá once mil millones para becas de investigación

Madrid, EFE

Javier Solana

La inversión prevista para 1990 en becas de formación de profesorado y personal investigador en España y en el extranjero será de 11.115 millones de pesetas, informó ayer en rueda de prensa el ministro de Educación y Ciencia, Javier Solana.

Esta cifra, que supone un incremento del 39 por ciento sobre el año pasado, se repartirá entre el Programa Sectorial de Becas de Formación del Profesorado y Personal Investigador en España y en el Extranjero, del Ministerio de Educación y Ciencia (MEC), y el Programa Nacional de Formación de Personal Investigador, de la Comisión Interministerial de Ciencia y Tecnología (CICYT).

Por otra parte, según las previsiones de Solana, el número de becarios para el próximo año será de 7.000, de los que 1.700 realizarán su labor investigadora en el extranjero. En 1989 se concedieron 5.747 ayudas.

El ministro afirmó que, desde la aprobación del Plan Nacional de Investigación Científica y Desarrollo Tecnológico en 1988, se ha notado un gran aumento en el personal investigador, que en la actualidad se sitúa en torno a 29.000. En opinión de Solana, la mejorá seguirá gradual siempre que se continúe con la misma política científica y "con el mismo gobierno".

En el próximo curso se continuarán las ayudas a la reincorporación de doctores y tecnólogos que realizan su labor en el extranjero y a las estancias temporales de investigadores extranjeros en España.

Según Javier Solana, el 80 por ciento de los científicos que han vuelto a nuestro país consiguieron trabajo en Universidades y empresas españolas. Sin embargo, el ministro no pudo precisar el número de los investigadores que han regresado.

El ministro agregó que se continuará con las subvenciones para el intercambio de personal investigador entre industrias y organismos públicos de investigación, con las que se pretende facilitar el intercambio de información entre las empresas y el mundo docente.

Las áreas de investigación en las que se demanda mayor número de becas son las ciencias experimentales y agrarias, las ciencias humanas y sociales, los sectores tecnológicos y los de la salud.

El 76 por ciento de los becarios realizan normalmente su labor investigadora en universidades, el 20 por ciento en el Consejo Superior de Investigaciones Científicas (CSIC) y el 4 por ciento se distribuyen entre otros centros públicos de investigación.

Los países elegidos por los becarios españoles que deciden irse al extranjero son en primer lugar los de la CE, con un porcentaje del 49 por ciento, seguidos muy de cerca por EE.UU. con un 42 por ciento.

Peste equina

Medio millar de caballos han muerto en Andalucía

Sevilla, EFE

Más de medio millar de équidos han muerto en Andalucía a causa de la peste equina cuando se cumple un mes de inicio del brote de la enfermedad en la finca gaditana de Sotogrande, según los últimos datos facilitados por la Consejería de Agricultura de la Junta.

Estos datos indican que un total de 504 équidos han muerto o han sido sacrificados como consecuencia del brote de peste equina en la provincia de Huelva, Sevilla y Cádiz.

Huelva sigue siendo la provincia más afectada, con 71 muertes directas y 378 sacrificios, mientras que en Sevilla un animal ha muerto afectado de peste equina. La cifra de muertos se ha estabilizado en siete animales y hace más de dos semanas que no se ha producido ningún fallecimiento.

Por otra parte, la Consejería de Agricultura repartió ayer 20.000 dosis de vacunas para poder concluir la inmunización de la cabaña equina de las provincias de Huelva y Sevilla.

Estas dosis corresponden a la partida de 25.000 vacunas monovalentes del tipo 4, la más efectiva contra la peste equina africana, que han llegado a Sevilla procedentes de Sudáfrica.

M.C.D.2022

La subvención no llegó

La visita de los niños saharauis a Zaragoza se convirtió en «odisea»

Zaragoza. (Efe).

La visita a Zaragoza de cuarenta niños de la República Saharui se convirtió en una "auténtica odisea" debido a que la subvención de cuatro millones de pesetas acordada con el Ministerio de Asuntos Exteriores no llegó a tiempo, manifestó a Efe el presidente de la Asociación de Amigos de la República Saharaui en Aragón, Angel Hernández.

Los pequeños, acompañados de dos monitores, llegaron a Zaragoza el pasado 7 de agosto para permanecer en la capilla aragonesa hasta finales de mes, "y al llegar aquí nos encontramos con la sorpresa de que en el Ministerio estaban de vacaciones y la firma de la subvención debía demorarse".

Para los representantes de la asociación aragonesa, "ha habido una falta de sensibilidad total, fundamentalmente por parte de las firmas comerciales, aunque las instituciones oficiales no se puede decir que se hayan volcado para ayudarnos".

Finalmente, la Diputación General de Aragón ofreció la residencia a los niños, con edades comprendidas entre 5 y 14 años, en tanto que el Ayuntamiento de Zaragoza les concedía doscientas mil pesetas en concepto de transporte para viajar por territorio aragonés.

"Tuvimos que pedir limosna literalmente sobre todo para solucionar el problema de la comida de los niños, y en algunos sitios, como en una fábrica, la dirección nos negó la visita de los niños alegando que eran muy pequeños, cuando en realidad lo que había era un claro problema de racismo", aseguró una representante de la asociación.

Los pequeños han recorrido estos días Zaragoza y Huesca, incluyendo una estancia de seis días en Logroño, "donde al contrario que en Zaragoza, el Ayuntamiento se volcó, y a pesar de todo los críos no se han enterado de los malos ratos, y ahora no quieren volver a su país".

Hoy acaba la estancia en Zaragoza, aunque a la Asociación le queda ahora la financiación de una deuda de tres millones doscientas mil pesetas que esperan pagar cuando reciban la subvención del Ministerio de Asuntos Exteriores, "aunque otro año no vendremos si no es con el dinero en la mano".

Verano-89

- *A la carrera para figurar en el «Guinness»*
- *«Cambiaron» al director y al gerente de un banco por 295.000 pesetas*
- *El café le costó la bicicleta*

Linares (Jaén). (Efe).

En los últimos tiempos, y en los meses de verano el fenómeno es más acusado, parece haberse entablado una verdadera carrera para figurar en el famoso libro de "Guiness" de los records: colegios, asociaciones y empresas se alían para conseguir un puesto superior, en qué... no importa.

Ahora, han sido los alumnos del colegio de la Sagrada Familia de Linares (Jaén) los que logran un nuevo récord mundial en la modalidad de "longitud de monedas de cinco pesetas en fila". Los muchachos consiguieron 3 kms. 947 metros y 57 centímetros de monedas, o lo que casi es igual: 900.000 pesetas para su viaje de estudios.

Con esa marca, que tardaron doce horas en lograrla, superaron en más de medio kilómetro, el anterior récord: 3 kms., 385 metros y 50 centímetros.

EL CAFE LE COSTO LA BICICLETA A UN PARLAMENTARIO DE EE

Pamplona. (Efe).

El parlamentario navarro de EE, Ramón Arozarena, se quedó sin su bicicleta cuando unos "cacos" decidieron apoderarse de ella mientras su propietario tomaba un café.

Miembros del partido dijeron que Arozarena "está absolutamente consternado", ya que era el único medio de transporte que utilizaba, razón por la que "tendremos que plantearnos hacer una colecta y comprarle una nueva".

El parlamentario se dirigió como todas las tardes después de almorzar a tomar un café en un bar próximo a su domicilio y, como era habitual en él, dejó su bicicleta junto a la puerta del establecimiento, de donde desapareció en pocos minutos sin que nadie se percatara del robo.

DIRECTOR Y GERENTE DE UN BANCO EN LUGAR DE 295.000 PESETAS

Logroño. (Efe).

Dos atracadores cambiaron las cosas de lugar en una sucursal del Banco Español de Crédito, en Logroño: es decir, sacaron 295.000 pesetas de la caja fuerte y en lugar del dinero colocaron a dos empleados.

El Gabinete de Prensa de la Comisaría de Policía logroñesa, informó a Efe de que el suceso ocurrió ayer, cuando dos individuos, de unos 25 a 30 años, con una pistola de grandes dimensiones, obligaron al director y gerente de la entidad bancaria a entrar en el "bunquer", que cerraron con llave.

Los dos "rehenes" tuvieron que producir ruido de gran sonoridad para llamar la atención sobre su situación, por lo que tiraron de las claves de alarma, y fueron rescatados por la Policía Nacional, que acudió tras la llamada de un vecino que oía los ruidos de los encerrados.

ULTIMA FASE DE "MUSICA Y TEATRO EN LOS REALES SITIOS"

Madrid. (Efe).

El II ciclo de "Música y Teatro en los Reales Sitios", que organiza el Patrimonio Nacional, y que se celebra bajo la presidencia de honor de los Reyes de España, iniciará hoy su última fase en los Jardines del Palacio Real de El Pardo.

La Orquesta de Pulso y Púa de la Asociación de Antiguos Tunos de la Universidad de Madrid, se encargará de inaugurar esta última parte con obras de Mozart, Alonso, Bach, Padilla, Giménez y Bretón, entre otros.

En las jornadas siguientes y hasta la clausura del ciclo, el seis de septiembre, actuarán Ariel Ramírez con la Coral Salve de Laredo, en un programa dividido en dos partes: una dedicada a Música y Poesía, y la segunda a la Misa Criolla.

UN GRUPO DE AMIGOS RIOJANOS PREPARA UNA EXPOSICION EN BARCELONA

Logroño. (Efe).

Un grupo de amigos riojanos y todos artistas, prepara una exposición en Barcelona para el próximo otoño, con la finalidad de que sus obras se conozcan en la capital catalana.

El grupo está formado por cinco artistas, tres pintores y dos escultores, con una larga trayectoria en la Comunidad riojana e, incluso, estos dos últimos han trasladado su taller, durante la época estival, a las orillas del Ebro para que las personas que lo deseen puedan ver cómo trabajan "in situ".

FERMIN CELADA, EN LA V JORNADA EUROPEA EN JACA

Jaca (Huesca). (Efe).

El director general de política exterior del Ministerio de Asuntos Exteriores, Fermín Zelada, abrió con una conferencia la V Semana Europea, que se celebra en la ciudad oscense de Jaca hasta el dos de septiembre.

El cuadro de conferenciantes está fornado por especialistas en temas europeos de las universidades de Cambridge, París, Lovaina, Ginebra, Cracovia, Madrid y Zaragoza, y contará, entre otros ponentes, con el egipcio George Abi-Saab, y el turco y profesor de la Universidad de Cambridge, Derek W. Bowett, sobre el tema "la agencia espacial europea".

Los contenidos de las conferencias girarán en torno al Mercado Unico europeo y sus consecuencias, además del papel que actualmente desarrolla Europa en el marco mundial, como lo demuestran las ponencias previstas, con asuntos como: "Reflexiones sobre la cooperación internacional europea", a cargo del profesor de la Universidad de París, Claude-Albert Colliard, o "La idea de Europa" por el magistrado del Tribunal, Antonio Truyol y Serra.

Actos folclóricos para cerrar el «Verano Español» en Suiza

Ginebra. (Efe).

Un amplio programa folklórico, auspiciado por once asociaciones de emigrantes españoles en Suiza, protagoniza los festejos del "Verano Español" que se celebrarán hasta el día 2 de septiembre en la ciudad de Ginebra.

La citada ciudad helvética ha sido centro de espectáculos y variedades españolas desde que el pasado día 15 se iniciaron los actos del "Verano Español", aunque los festejos se abrieron ayer de forma "espectacular" de la mano del cante jondo y bailes tradicionales, según sus organizadores.

El conocido "Parque de los Bastiones" de Ginebra es durante tres días, el centro de este extenso programa folklórico dirigido, entre otras asociaciones de emigrantes, por la "asociación Española Flamenca", "Sociedades A Nosa Galiza", "la Carraca", "Centro Asturiano" y "aires de Andalucía".

Diversos grupos teatrales, musicales y de variedades, así como defiles de caballos y danzas folklóricas amenizarán a los habitantes de Ginebra y a los numerosos emigrantes españoles, que instalados en otras ciudades vecinas, se acercarán durante estos tres días a las tradiciones españolas.

Más de trescientos emigrantes, miembros de las citadas asociaciones, pondrán en escena el programa folklórico cantando, bailando y confeccionando comida española, aun que el "malestar" por la escasa ayuda oficial obtenida también formará parte del espectáculo.

El presidente del comité organizador del programa, José Flórez, manifestó la pasada semana ante la prensa que "a pesar de meses de trabajo para preparar un desfile que recorrerá las principales calles ginebrinas, ni los Gobiernos de Madrid ni de las autonomías nos hayan ayudado".

Los festejos se inauguraron ayer en el Parque de los Bastiones con la interpretación de un espectáculo de cante jondo organizado por la "Asociación Española Flamenca" y proseguirán con dos días más de animación folklórica "continua", según afirmaron los propios organizadores.

El próximo domingo, un cortejo de caballos de raza española recorrerá las calles de Ginebra en un acto organizado por la "asociación Suiza de Caballería de Pura Raza Española y Lusitana" y la "Asociación Suiza de Criadores de Caballos".

Conjuntamwente al desfle de caballos, todas las asociaciones del comité de organización de los festejos desfilarán en atuendos regionales.

Ana María de Grecia abandonó Mallorca

Palma de Mallorca. (Efe).

La ex-reina de Grecia, Ana María, acompañado de su hijo Filippos, abandonó ayer Mallorca por vía aérea con destino a Londres, tras pasar varias semanas de vacaciones en compañía de los Reyes de España, Juan Carlos y Sofía.

Doña Sofía acudió al aeropuerto de Son San Juan para despedir a su cuñada y a su sobrino en la sala de autoridades del aeropuerto.

Los Reyes de España ofrecieron anoche a las autoridades de la isla la tradicional cena de despedida en el palacio de la Almudaina, aunque sus majestades permanecerán varios días más del mes de septiembre en Baleares.

M.C.D.2022

Por «espantada» de «Espartaco»

Con un mano a mano «Joselito» V. Mendes acabó la feria de Calahorra

Al de Espartina no le ofrecián garantía los toros

VICTOR MENDES

Calahorra (La Rioja), (EFE).- La última corrida de la feria taurina de Calahorra, celebrada ayer, quedó en un mano a mano entre "Joselito" y Victor Mendes, tras la espantada de "Espartaco", al considerar que el ganado "no ofrecía garantías", según su apoderado Rafael Moreno.

El apoderado se mostró disconforme con la sustitución de la corrida programada, de María Lourdes Martín, por otra de Moro Hermanos, y mantuvo su actitud a pesar de que la alcaldesa de la ciudad, María Antonia San Felipe, mantuvo unas largas negociaciones para intentar convercerles.

José María Cuendez, representante local del empresario Justo Benítez, comentó a los informadores que el cambio se había realizado porque la ganadería anunciada en principio estaba experimentando últimamente un escaso rendimiento, sin abundar en más comentarios.

No obstante, la agencia EFE pudo saber de otras fuentes cercanas a la empresa que no existía tal corrida de María Lourdes Martín, ya que de seis toros que había en dicha ganadería dos se inutilizaron en el campo y tres se lidiaron hace dos días en Tarazona (Zaragoza), en un corrida organizada por el mismo empresario Justo Benítez y en la que torearon también "Espartaco" y "Joselito".

Parece que fue entonces cuando estos dos toreros y el empresario acordaron buscar un nuevo encierro, aunque este de Moro Hermanos no llegó a ser aceptado a última hora por el apoderado de "Espartaco".

En la corrida de ayer se lidiaron cinco toros de Moro Hermanos, muy desiguales de presentación, que en general tuvieron poca raza y fuerzas, aunque resultaron manejables. El quinto se lidió como sobrero, y en cuarto lugar salió uno de Mari Carmen Camacho, grande y soso.

VICTOR MENDES, ovación, una oreja y una oreja.

JOSE MIGUEL ARROYO "JOSELITO", una oreja, ovación y ovación.

Actuó como sobresaliente de la corrida el novillero local José Antonio Pérez Vitoria, que había triunfado en la novillada de promoción.

Saludó montera en mano Martín Recio tras clavar dos buenos pares de banderillas al cuarto.

Mendes realizó a su primero una faena con riesgo ante el cabeceo del toro, con algunas series de naturales de calidad. En su segundo, se lució sobre ambos pitones, pero con escasa ligazón en las series. En su tercero, el sobrero, realizó una faena intermitente ante la poca fijeza del toro.

"Joselito"

"Joselito" mostró entusiasmo desde su primera faena, con temple y variada. A su segundo le hizo una faena breve, al rajarse el toro, aunque en algunos momentos logró estimables derechazos y naturales. En el que cerró plaza tuvo altibajos, sin llegar a cuajar por el peligroso cabeceo del toro.

A pesar de la imprevista caída de "Espartaco", el público abarrotó los tendidos en esta última corrida de feria, y agradeció con fuertes ovaciones a los dos toreros al aceptar el mano a mano. Es muy posible que, la empresa y el ayuntamiento, propietario de la plaza, den una explicación más exhaustiva sobre la "caída", del cartel de Espartaco.

Contribuya a crear vida en el Tercer Mundo

En estos momentos, en varios países del Tercer Mundo es posible la vida gracias a las más de 50.000 personas que colaboran con Intermón.

Usted también puede ayudarnos. Llámenos al (93) 301 29 36. Su contribución, por modesta que pueda parecerle, nos resultará de gran ayuda.

intermón por un mundo solidario
Roger de Lluria, 15
08010 Barcelona. Tel. (93) 301 29 36

La última de Colmenar

Broncas y «marrajos»

Polomar y «Boni», protegidos por la Guardia Civil

Colmenar Viejo (Madrid), (EFE).- Los diestros José Luis Palomar y Rafael Perea "Boni" hubieron de salir protegidos por los escudos de la Guardia Civil ante la bronca y los almohadillazos de un público que no supo apreciar las dificultades y el peligro de los toros locales de "Los Eulogios".

Los toros del hierro que pasta en el término municipal fueron mansos y peligrosos, grandes y aparatosos de pitones. El quinto fue devuelto por inválido y sustituido por el sobrero de Jiménez Alarcón, manso y flojo, pero manejable.

JOSE LUIS PALOMAR, pitos y bronca.

El venezolano José Nelo "MORENITO DE MARACAY", palmas y vuelta al reudo con petición de oreja.

Rafael Perea "BONI", ovación y bronca tras dos avisos.

La plaza registró tres cuartos de entrada.

José Luis Palomar, aún no recuperado de su reciente grave cornada de Tarragona, estuvo desconfiado con su primero, con el que abrevió. En el cuarto perdió los papeles ante un toro difícil y muy peligroso, al que tras unos muletazos entró a matar a la desesperada.

"Morenito de Maracay" estuvo fácil en banderillas y se mostró voluntarioso con el primero. El venezolano instrumentó los mejores muletazos de la tarde con el quinto, de Jiménez Alarcón, que resultó el más manejable del encierro. La faena fue algo desigual, pero hubo tandas y pases sueltos de calidad.

"Boni" puso ganas en el tercero, pero falló con la espada. El sexto fue otro de los más peligrosos del lote colmenareño, un auténtico "regalito". El madrileño le hizo un breve trasteo con desconfianza, pero luego se eternizó con la espada y necesito de hasta diecinueve golpes de descabello para acabar con el toro.

No hubo trofeos

Acabó la feria de San Agustín en Linares

Linares (Jaén), (EFE).- Ninguno de los tres espadas obtuvo trofeos en la última corrida de la feria de San Agustín, celebrada ayer en Linares.

Se lidiaron cuatro toros de Cebada Gago y dos -quinto y sexto- de Benítez Cubero. Primero y segundo dieron buen juego, los demás muy deslucidos e incluso algunos sacó peligro.

Francisco Ruiz Miguel, ovación y división de opiniones.

Julio Robles, ovación y división.

Roberto Domínguez, ovación en ambos.

La plaza registró tres cuartos de entrada.

RUIZ MIGUEL anduvo voluntarios en el primero de la tarde, pero sin llegar a confiarse del todo, y desistió pronto ante la dificultades del cuarto.

JULIO ROBLES toreó se lució con el capote y con la muleta en el segundo, pero sin alcanzar grandes cotas. El quinto se "rajó" muy pronto y el torero no quiso complicaciones.

ROBERTO DOMINGUEZ estuvo poderoso y lidiador en el primero de su lote, incluso muy lucido con el capote. En el sexto, que tuvo muchas dificultades, se limitó a una lidia breve.

Impresentable el ganado

Comenzó mal la feria de Alcalá de Henares

Alcalá de Henares (Madrid), (EFE).- El pésimo juego de una impresentable y chica corrida de "El Chaparral" deslució totalmente el festejo que ayer abrió la feria de Alcalá de Henares.

Se lidiaron seis toros de "El Chaparral", muy chicos y anovillados, casi todos pobres de cabeza, totalmente faltos de raza, distraídos y sin juego. Todos cobraron fuerte en varas. El tercero fue devuelto antirreglamentariamente por su escasísima presencia ante las fuertes protestas del público, y fue sustituido por otro de la misma ganadería.

José María Manzanares, pitos y silencio.

Jose Ortega Cano, ovación tras un aviso y silencio.

Jose María Plaza, silencio tras un aviso y ovación.

En las cuadrillas destacó con las banderillas y en la brega Angel Luis Prados.

MANZANARES no se quiso complicar las cosas ante su lote, con un primer toro totalmente distraído y un cuarto gazapón, al que sólo sacó algunos muletazos en un breve momento de decisión.

ORTEGA CANO estuvo voluntarioso con su rajado y también distraído primero, con el que medio porfió en una larguísima faena para sacar algún derechazo estimable. Con el quinto, corto y torpón, apenas sí se puso delante.

JOSE MARIA PLAZA, que era quien más se jugaba del cartel por sus escasos contratos, fue el que puso más ganas de triunfo, pero se estrelló con el peor lote del pésimo encierro. El tercero, corto y con peligro, y el sexto, totalmente rajado, se aculó en tablas tras la primera tanda de muletazos.

Bote: se mantiene la gravedad

Villajoyosa (Alicante), (EFE).- El matador de toros José Luis Bote evoluciona favorablemente sin que haya desaparecido el pronóstico de muy grave, según el parte médico facilitado ayer por el equipo de cirugía del hospital comarcal de Villajoyosa, donde se encuentra internado.

En el parte firmado por los doctores Navío y Cortés se indica "que el estado del paciente José Luis Bote Romero evoluciona favorablemente, manteniendo las constantes hemodinámicas normales, sin presentar complicaciones relacionadas con su traumatismo duodenopancreático, permaneciendo su pronóstico de muy grave".

Fuentes del centro médico de Villajoyosa confirmaron EFE que siguen prohibidas la visitas al paciente, que se encuentra entubado y sondado, en la habitación 2204/2 de la planta de cirugía con la sola compañía de sus familiares más allegados.

M.C.D.2022

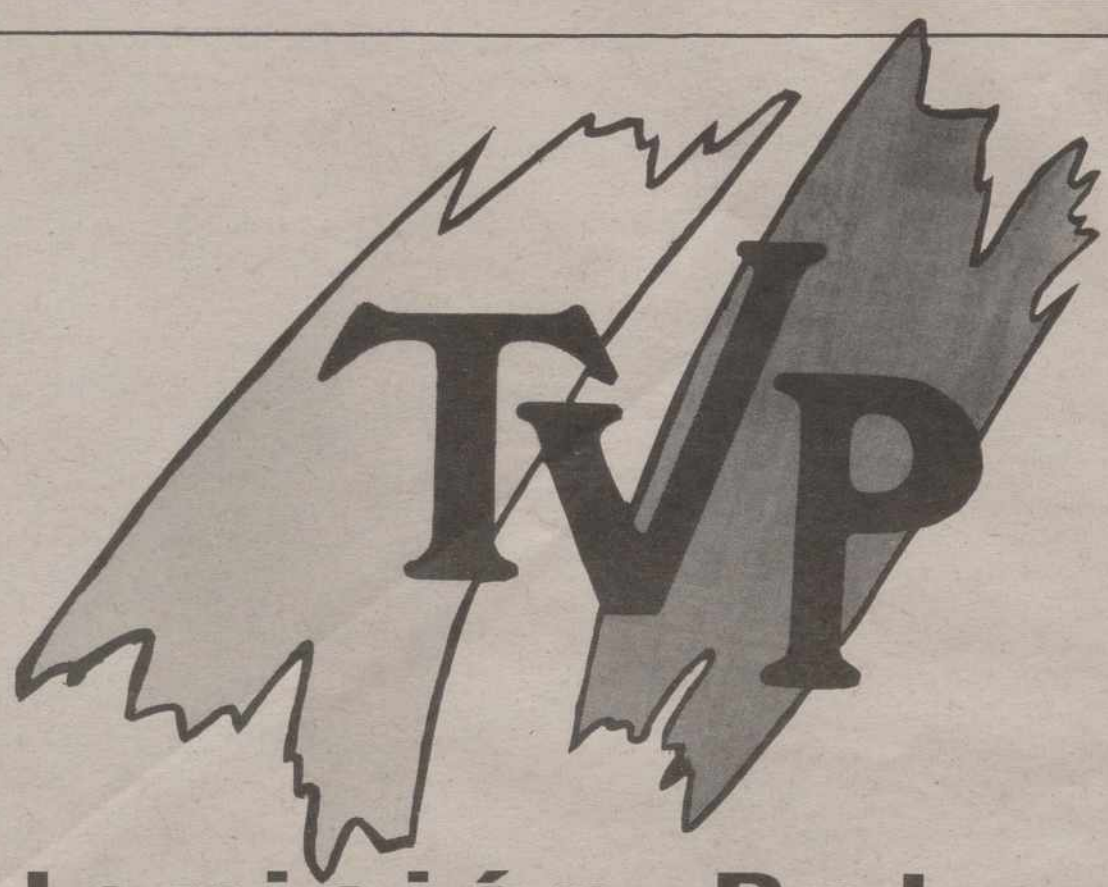

Televisión Palencia

COLABORADORES COMERCIALES

- EUROMUTUA
- CASA LUCIO
- TELEFONOS
- CONGELADOS ARROYO "LA BARCA"
- GUTIERREZ
- LOHER LOBATO
- VIVAPA
- OPEL ANFUSA-PEGASO
- AUPASA
- COLLADO SEAT
- VICAUTO RENAULT
- GESTORIA GARCIA CUENA
- PAÑERIAS CEBRIAN
- ZONA PEATONAL CALLE MAYOR
- MOTOR CASTILLA-TRISA
- CAFES TARRERO
- MUEBLES CARRACEDO
- AUTOMOVILES SANTI
- FUNERARIA SAN MIGUEL
- LA ESFERA
- RAMON GARCIA-GARZU
- SIMAGO
- CAJA PALENCIA
- NOVA FOTO
- HOTEL EUROPA CENTRO
- MUEBLES EL VIAL
- GARAJES DORO-CEPSA
- FACUNDO
- SEGUROS AEGON
- PAL MOTOR. ROVER
- DORIA
- TABERNA PLAZA MAYOR
- PASTELERIA VIENA
- SANSE. FIAT Y LANCIA
- PAQUILLO. JOYERIA Y OPTICA
- CREACIONES CUSOR. PATTY SHOP
- CAJA SALAMANCA
- PLASTICOS DEL NOROESTE
- MESON ASADOR DE CAMPOS
- HIPER-PIEL VILLARRAMIEL
- MUEBLES MAHER
- EL DIAMANTE
- MONTAJES ELECTRICOS ANDRES Y LAJO
- COMERCIAL DE HERRAJES, S.A.
- MEGINO JOYERO
- ORTOPAL
- CAJA RURAL DEL DUERO
- DE'VENIER-CENTRO ESTETICO
- LA CAIXA
- DISCOTECA EXTASIS
- CONSTRUCCIONES CYGNUS, S.A.
- EXCMO. AYUNTAMIENTO
- EXCMA. DIPUTACION PROVINCIAL
- LAVANDERIA KENIA

COLABORADORES ESPECIALES TVP

- VIVEROS JIMENO
- MUEBLES EL VIAL
- AVIS. COCHES DE ALQUILER
- CORTEMAX
- LOHER
- SHEM (COMPAÑIA DE SEGURIDAD)
- SUMINISTROS Y MOTAJES F. CARRO
- INFORMATICA RASCON
- INFORMATICA DIGITO
- PRISMA 4
- EL CHAVAL DE LORENZO
- ELECTRONICA JAVIER
- SALON DE PELUQUERIA PARISIEN (CARMEN)
- HOTEL CASTILLA VIEJA
- GUTIERREZ, EQUIPAMIENTO DE OFICINAS

M.C.D.2022

Colombia

CONTINUA EL NARCOTERRORISMO A PESAR DEL TOQUE DE QUEDA

MEDELLIN (COLOMBIA), EFE.

El narcoterrorismo, que paralizó sus acciones de contraofensiva contra el Gobierno y las instituciones colombianas a causa del toque de queda impuesto en Medellín, la segunda ciudad de Colombia, reanudó ayer su actividad violenta a plena luz del día.

Una bomba de alta potencia explosionó en una zona comercial del sur de Medellín, hirió a ocho personas y destruyó igual número de automóviles. Además se recibieron dos amenazas de bomba contra las sedes de los bancos de las República y Cafetero, en pleno centro de la ciudad.

La bomba estaba destinada a las bodegas de la fábrica de pinturas "Pintuco", una de las empresas privadas más importantes de Antioquia.

El alcalde de Medellín, Juan GómezMartínez, visitó el lugar de la explosión, pero no realizó declaraciones al respecto de la ola de violencia desatada en la ciudad.

"Venimos a ver que pasó", dijo el alcalde, que el pasado 30 de agosto decretó un toque de queda indefinido para intentar detener la "guerra de clarada" del narcotráfico contra Medellín.

Los grupos armados de las mafias del narcotráfico anunciaron el pasado jueves 24 que iniciaban una contraofensiva dirigida a políticos, jueces, empresarios y periodistas, como protesta por las medidas adoptadas por el gobierno colombiano del senador y candidato presencial Luis Carlos Galán.

El gerente general de uno de los establecimientos afectados por la bomba de esta mañana, Carlos Alberto Ramírez, dijo a Efe que "la mejor solución y la más rápida es el diálogo".

SOSPECHOSOS Y BUSCADOS.- MUEVA YORK. **Entre los sospechosos de tráfico de droga, más buscados para su extradición a los Estados Unidos, se encuentran: 1ª columna de izquierda a derecha -Juan David Ochoa, Jorge Luis Ochoa, José Gonzalo Rodríguez, Gustavo de Jesús Gaviria y José Santacruz. En la 2ª columna de izquierda a derecha -Pablo Emilio Escobar, Miguel Angel Rodríguez Fabio Ochoa, Orjuela Caballero y Giberto Rodríguez. (TELEFOTO EFE/AP)**

FRANCISCO RODRIGUEZ, NUEVO PRESIDENTE DE PANAMA

Su nombramiento agudiza el enfrentamiento con EE.UU.

PANAMA. WASHINGTON. EFE.

El contralor general de panamá, Francisco Rodríguez, de 50 años, fue designado ayer presidente de la República, con Carlos Ozores como vicepresidente, informó el canciller Jorge Ritter.

Rodríguez tomará posesión hoy, en reemplazo del ministro encargado de la Presidencia Manuel Solís Palma.

La confirmación del nombramiento se produjo al término de la reunión del Consejo General de Estado que comenzó a ls 10,30 hora local (15,30 gmt), para decidir la composición del nuevo Gabinete que reemplazará al encabezado por Solís Palma, cuyo mandato finalizaba ayer.

Una reunión del Gobierno se celebró anteriormente a la del Consejo de Estado y a su fin se hizo pública la configuración del nuevo Gabinete panameñó.

El comandante en jefe de las Fuerzas de Defensa y "hombre fuerte" del país, general Manuel Antonio Noriega, ha mantenido un silencio total sobre cómo será el nuevo Ejecutivo, mientras que Manuel Solís ha asegurado que hasta el último momento todas las opciones continúan abiertas, incluida su continuidad en el cargo.

El Consejo de Estado es un órgano asesor del Gobierno formado por el presidente del país, los ministros, los directores de las instituciones estatales y Noriega –dada su condición de jefe de las Fuerzas de Defensa–

Un ministro reveló a Efe que habrá un "cambio total de las figuras del Gobierno", aunque los observadores creen que es muy difícil que en él entren partidarios de la oposición, dado el fracaso de las negociaciones que mantuvieron durante las últimas semanas el Gobierno y los militares con sus adversarios políticos.

El canciller panameño, Jorge Ritter, fue el primer miembro del Gobierno en presentar su renuncia, en una carta remitida a Solís el pasado lunes, aunque divulgada ayer.

El principal partido opositor, el Demócrata opositor, el Demócrata Cristiano (PDC), afirmó que el régimen panameño y Noriega preparan "un nuevo golpe de Estado", que dejará al país desde mañana "sin ningún resto de Gobierno constitucional".

En una carta enviada al Consejo Permanente de la OEA divulgada en panamá, Takiff pide "una oportunidad de notificar a la organización los intereses que tienen los testigos en mentir, sus antecedentes como criminales y su carencia total de credibilidad".

Mientras tanto, prosigue la presión diplomática exterior sobre el régimen panameño ante el agravamiento de la crisis política que se vive en el país.

R.F.A.

EL FIN DE LAS VACACIONES SUPONDRA UNA FUGA MASIVA DE GERMANOORIENTALES

BONN (BUDAPEST). EFE.

Ante el final de las vacaciones estivales de entre 150.000 y 200.000 germanoorientales en Hungría, Bonn se prepara de cara a una posible avalancha de estos ciudadanos de la RDA que no quieren regresar a su país, sino, por el contrario, huir a Occidente.

Según el portavoz del Gobierno de la RFA, Hans, Klein, Alemania Federal está preparada para acoger en los próximos días hasta 20.000 refugiados germanoorientales, en su mayoría menores de 35 años.

Por el contrario, el subsecretario de Asuntos Exteriores de Hungría, Laszlo Kovacs, desmintió ayer que entre 15.000 y 20.000 habitantes de la RDA puedan cruzar la frontera austro-húngara este fin de semana.

Kovacs, tras precisar que las autoridades de Budapest no forzarán a regresar a su país a los germanoorientales que se encuentran en Hungría y quieren huir a Occidente, dijo que esta emigración no deja de ser, en el fondo una cuestión interalemana.

Ante el posible y próximo éxodo masivo, las autoridades de Alemania Federal han puesto en marcha un plan de emergencia y la instalación de cuatro campos de refugiados en las localidades bávaras de Passau y Freilassin, junto a la frontera con Austria.

Además de estas iniciativas, en las que desempeña un papel importante la Cruz Roja Alemana, Bonn ha solicitado a los ferrocarriles austríacos (OEBB) que preparen alrededor de cincuenta vagones para transportar hasta los campos de refugiados de Baviera a los germanoorientales que, según se prevé, huirán a occidente en masa para evitar riesgos.

SEPARACION OFICIAL.- LONDRES (Inglaterra). **Fotografía de archivo de la Princesa Ana de Inglaterra y su marido, el capitán Mark Phillips, el día de su boda en Noviembre de 1973. Ayer se anunció, citando como fuente al padre del capitán Phillips, la ruptura matrimanial de la pareja. Ana de Inglaterra y el capitán Phillips, que tienen dos hijos, atravesaban una crisis matrimonial que duraba ya varios años y llevaban ambos vidas prácticamente separadas. (TELEFOTO EFE/AP)**

M.C.D.2022

Alquileres

ALQUILO local. Teléfono 720940.

ALQUILO o vendo local acondicionado para cualquier tipo de negocio, en c./ Batán de S. Sebastián. 751843.

ALQUILO apartamento en Torrevieja, mes septiembre, a 100 m. playa. Teléfono 722563.

SE ALQUILA piso amueblado. Teléfono 744413.

ALQUILO local pequeño preparado, económico. Teléfono 727355 - 729352.

ALQUILO habitación baño independiente, amueblada de despacho (con cama), mejor que hotel. Bigar Centro, 2-6º C.

Automóviles

SANSE concesionario oficial FIAT LANCIA. Procedentes de cambio, seguimos con nuestra compra - venta de vehículos seminuevos. Disponemos stock seleccionado. María de Molina, 2. Tfno. 72 55 41.

VENDO 5 turbo. Teléfono 746496, llamar 2 a 3.

VENDO Audi 100. Teléfono 844449.

VOLKSWAGEN Polo, rojo, nuevo, 40.000 Kms., único dueño, garaje. 550.000 ptas. 746249

R-4 TL, VA-F, impecable, bien cuidado. 185.000 ptas. 750690.

SE VENDE R-5 P...C. Teléfono (983) 676815.

SE VENDE Renault Expres diesel. Teléfono 730381, de 10 a 1.

Fincas

VENDO casa en Villamelendro de Valdavia. Teléfono 747915, Palencia.

VENDO piso en Venta de Baños. Grande, reformado. 747030.

FINCAS MARCOS. Manuel Rivera, 1. Teléfono 720760.Finca de regadío en Boadilla del Camino, 23'93 hectáreas, situada en carretera y próxima al pueblo. Fincas de regadío en Husillos, 4'50 hectáreas y 1 hectárea, bien situadas. Huerta en el Camino de San Román, 2'51 hectáreas, véndese toda o parte. Fincas de regadío en la Carretera de Carrión, 1'51 hectáreas, 2'61 hectáreas, 2'64 hectáreas. Parcelas de recreo en la Carretera de Carrión, kilómetros seis, ocho y once, 5.000 metros. Parcelas de recreo situadas junto a Grijota, 5.000 metros.

SE VENDE tierra de 14 hectáreas en Calzada. Para tratar, en Carrion, teléfono 880037.

OPORTUNIDAD
VENTA
Ultimos 6 pisos en la Urbanización Castillo de Magaz a 10 minutos del centro de Palencia. 90 metros útiles, 3 dormitorios, dos cuartos de baño, salón, cocina amueblada y cochera. Pistas de tenis, piscina, parque infantil. Financiados por el Banco Hipotecario.
Mañanas teléfono 784158
Tardes teléfono 746913

EUROPAL: Extraordinario piso cuatro dormitorios. Edificio Bigar Centro.

EUROPAL: Piso económico tres dormitorios. Zona Piscina Cubierta.

EUROPAL: Piso lujo calle Mayor, edificio nueva construcción.

EUROPAL: Piso calle Mancornador, calefacción individual. Precio interesante.

EUROPAL: Ultimo piso calle Teniente Velasco. Tres dormitorios.

EUROPAL: Extraordinario local acondicionado. Calle Mayor.

EUROPAL Gestión Inmobiliaria: General Franco, 7-pasaje. Teléfono 751040.

VENDO piso 150 m.², 100 trastero y cochera. C./ Valentín Calderón. Teléfono 822035.

RUSTIC. Tenemos la oficina que Vd. necesita, en distintas zonas de la ciudad. Le informaremos en c./ S. Bernardo nº 4. 751544.

RUSTIC. Nuevas promociones S. Telmo, Avd. Santander, Teniente Velasco, Marqués de Albaida, Cirilo Tejerina, etc. 751843.

COMPRO terreno para nave industrial, en Polígono de Palencia, a partir de 1.000 m.² Ofertas por escrito al apartado 151 de Palencia. Ref. Terreno.

VENDO casa en Hornillos de Cerrato. Teléfono 800163.

VENDO 5.000 m.² urbanizados, con bodega. Parque de Monzón. Teléfono (983) 224060.

VENDO casa en Frómista para arreglarla. Teléfono 810709.

SE VENDE casa en Torre de los Molinos. Tino Merino.

VENDO piso lujo, zona salón, nueva construcción, 4 dormitorios, salón, 2 baños, garaje, trastero. Llamar mañanas de 10 a 12. Teléfono 727442

INMOBILIARIA API vende piso Avenida Santander, cuatro dormitorios, centrales.

INMOBILIARIA API vende piso Padre Claret, tres dormitorios, amueblado, garaje.

INMOBILIARIA API vende piso calle Onésimo Redondo, cinco dormitorios, dos terrazas.

INMOBILIARIA API vende piso polígono, tres dormitorios, cocina amueblada, garaje, exterior.

INMOBILIARIA API vende piso Héroes del Alcázar, tres dormitorios, sin gastos, soleado. Información y venta, c./ Martin Calleja, 9. Teléfono 747167 - 747168.

SE VENDE piso céntrico, 150 m.² Teléfono 751494.

Ganados y aves

VENDO atajo de ovejas. Román Ramos, Boada de Campos.

VENDO 300 corderos cebados. Alonso, San Martín del Valle.

VENDO 100 ovejas. Luis Rojo, Villota del Duque.

VENDO 150 ovejas y 30 corderas. Villaviudas. Teléfono 788167, Agustín Sancho.

VENDO 80 corderos. Cristobal Delgado, San Llorente del Páramo.

Hospedajes

ADMITO chico dormir, derecho a cocina. Información Avd. San Telmo nº 15-3º Derecha.

BUSCO chicos-as, para compartir piso. Teléfono 728685, José Antonio.

Maquinaria

AGRICULTOR. Ahora es el momento de hacer la instalación de riego enterrado. Proyecto y presupuesto gratis. SAVER, Avda. de León, 2. Teléfono 750595, Palencia.

VENDO sembradora Solá seminueva, 25 rejas, tres secciones. Angel Rodríguez, Riberos de la Cueza.

Trabajo

SE NECESITA camarero. Restaurante La Campana, Osorno. Teléfono 817637.

SE NECESITA tractorista en Amusco. Teléfono 808418.

NECESITO chica sepa cocina. Horario mañana. Teléfono 720009.

SE NECESITA aprendiz de soldador mayor de 16 años, menor de 18. Teléfono 711891.

INTERNA para matrimonio de Madrid con un niño. Llamar de 15 horas en adelante. Teléfono (91) 6388794.

SE NECESITA asistenta todo el día. Avda. José Antonió, 29-6º Izda.

SE NECESITA chica para restaurante. Teléfono 730675.

SE NECESITA chica de 8 a 5. Llamar 743017.

SE NECESITA empleada de hogar. Teléfono 721363, tardes.

NECESITO empleada para llevar casa. Teléfono 752293.

SE NECESITA señora con informes, para cuidar señora mayor. Teléfono 726024.

NECESITO chica joven con informes. 17 a 20 años. Don Sancho, 11-2º D.

SE NECESITAN conductores repartidores con carnet de 1ª. Teléfono 730795.

SE OFRECE persona minusválida para trabajo. Buena presencia. Teléfono (983) 686715.

NECESITO chica fija o asistenta. Teléfono 742751.

SE NECESITA ayudante de cocina para Pizzería Tarantella (Centro Comercial Las Huertas). Llamar al teléfono (983) 332558, de 11 a 1.

SE NECESITA chica de 9 a 18,30. Teléfono 750649.

SE NECESITA señora responsable para casa en Madrid. Teléfono (91) 2652075.

NECESITO chica limpieza, 16 - 17 años. Teléfono 725899.

SE NECESITA chica mañanas. Teléfono 752892 - 740319.

NECESITO asistenta de lunes a viernes. Teléfono 729867, llamar tardes.

Traspasos

URGE TRASPASAR
boutique totalmente instalada, muy céntrica, por no poderla atender.
Teléfono 751717

TRASPASO local céntrico, anteriormente boutique. Totalmente acondicionada para cualquier negocio. Precio interesante. 746060, de 2 a 5.

TRASPASO bar Escale, frente plaza toros. Razón, Padilla, 13, bajo.

Varios

CLINICA legal. Interrupción voluntaria del embarazo, planificación familiar. Centro Clínico el Bosque. (91) 2025945 2025946.

Vehículos

VENDO furgoneta Renault Expres Isotermo. Tfno. 817346.

VENDO tractor Ebro. Tabanera de Valdavia, Gonzalo.

Ventas

VENDO azulejos y gres muy económicos. Tfno. 744607.

VENDO perros mastines. Gerardo, Lobera de la Vega.

VENDO trigo Capitol R-2. Juan, Villaproviano.

VENDO 40.000 Kg. trigo Capitol siembra. Sembrado origen. San Llorente del Páramo, Amaranto Delgado.

VENDO trigo Capitol R-2. Pedro San Martín del Valle.

COMPRO generador pequeño y depósito para agua de 500 litros 2.000. Teléfono 720300.

VENDO lavacabezas, secador y pulpo. Teléfono 751694.

OCASION. Armarios 5.000, camas 2.000, frigoríficos 6.000, cocinas 4.000, dormitorios 10.000, tresillos 6.000, etc... La Manera Rosa. 750956.

CERCADOS REQUES. Alambradas metálicas, venta de materiales con montaje y si él. Postes de madera creosotada, tubos galbanizados, mallas, espinos, etc... Teléfono (911) 485176, Fuentemilanos (Segovia).

AYUNTAMIENTOS y comunidades de regantes: tubos PVC, polietileno y accesorios. SAVER, Ctra. Santander (junto Forjas . Amor). Teléfono 745346, Palencia.

VENDO cachorros Pastor Alemán, hembra Mastín 4 meses. Teléfono (987) 314159.

VENDO trigo Cara R-2. Amayuelas de Arriba, Fidel.

SE VENDE taller fabricación muebles cocina y baño. Teléfono 730381, de 10 a 1.

Contribuya a crear vida en el Tercer Mundo

En estos momentos, en varios países del Tercer Mundo es posible la vida gracias a las más de 50.000 personas que colaboran con Intermón.

Usted también puede ayudarnos. Llámenos al (93) 301 29 36. Su contribución, por modesta que pueda parecerle, nos resultará de gran ayuda.

intermón por un mundo solidario
Roger de Llúria, 15
08010 Barcelona. Tel. (93) 301 29 36

M.C.D.2022

El Banco de España confirmó la revisión a la baja de las tasas de crecimiento ALPs

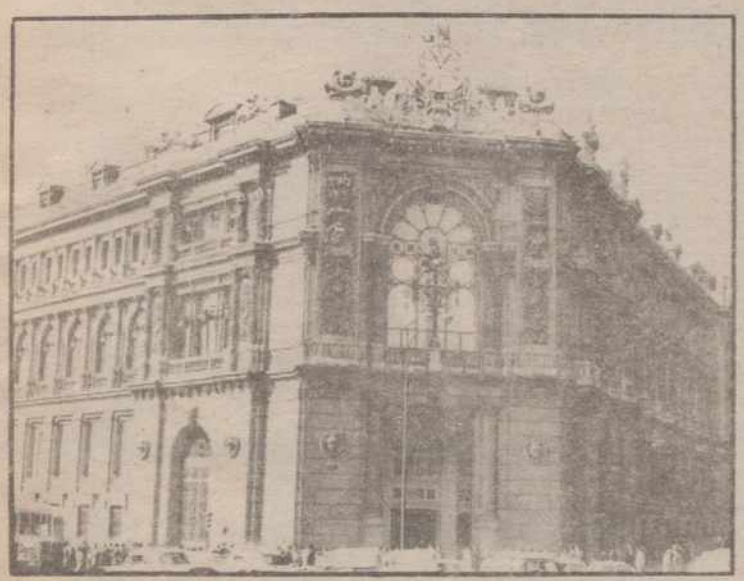

Madrid, EFE

El Banco de España confirmó la revisión a la baja de las tasas de crecimiento de los activos líquidos en manos del público (ALP) y del crédito interno a empresas y familias del pasado mes de julio, según una nota difundida ayer por la entidad emisora.

Dicha entidad hizo público el pasado 16 de agosto que los ALP s registraron el mes anterior una desaceleración en su crecimiento del 13 por ciento, una vez descontados los efectos de los trasvases producidos hacia estos activos como consecuencia de las últimas medidas financieras y fiscales adoptadas por las autoridades monetarias.

Los datos del banco emisor entonces apuntaban a que, sin contar los efectos de esas medidas, el aumento de los ALPs –variable que mide la liquidez monetaria del sistema– fue del 28 por ciento.

Ahora, el Banco de España facilita tres series para delimitar la evolución de los agregados monetarios y crediticios del mes de julio, comparada sobre parámetros homogéneos.

La primera serie, ALPs más transferencias de activos, presenta para el Banco de España "una evolución menos errática que ALPs al internalizar los trasvases hacia este agregado desde transferencias de activos".

El Banco de España alude a la modificación de factores estacionales "para recoger el efecto estimado que sobre los ALP están teniendo los cambios ocurridos en la recaudación de la cuota diferencial del IRPF y del impuesto de sociedades", aunque la entidad admite que se trata de una información parcial y als estimacaiones a este respecto son provisionales.

Dentro de esta primera serie, la nota añade que la misma no contiene correcciones por los trasvases hacia los activos líquidos desde operaciones de prima única efectuadas por las compañías de seguros.

La segunda serie que cita el Banco de España en su nota se refiere al crédito interno a familias y empresas más transferencias de activos y la tercera suma a esos componentes los pagarés de empresas en manos del público.

Para la entidad emisora, tanto la segunda como la tercera serie "tienen un perfil más estable que le del crédito interno al englobar distintas formas de financiación a las familias y a las empresas".

Prensa económica

El nuevo brote de perineumonía en Cantabria, la entrada del Banco Central en el mayor holding de distribución, la decisión de Hacienda de adiestrar policías para luchar contra el fraude y la convocatoria de elecciones son noticias de portada en los diarios económicos de hoy.

CINCO DIAS titula en portada "Nuevo brote " de perineumonía bovina en Cantabria"; "González abnticipa hoy las elecciones"; "Volvo negocia la compra de todo el capital español en su concesionaria"; "Fiat adquiere la empresa auxiliar Taisa a través de su filial Gilardini"; "Detruido el almacén de la Seda en Madrid" y "Nuevos datos confirman la caída del crédito".

En su editorial "época de vacas flacas" se refiere al nuevo foco de perineumonía bovina detectado en Santander.

Dice que una ganadería enferma no puede ser una ganadería rentable y además tiene influencia sobre la salud pública.

Afirma que hoy el consumidor español lleva el miedo en el cuerpo a la hora de comprar, lo que se une al espanto que encierra en el bolsillo.

LA ECONOMIA dice en portada "Hacienda adiestrará policías para luchar contra el fraude"; "el principal grupo sueco busca inmuebles en España"; "La bolsa acogerá antes de final de año valores internacionales" y "la CE, perpleja ante la ocultación de epidemias".

Titula su editorial "La estafa del silencio" y en el se refiere al brote de perineumonía bovina. Afirma que el silencio de los poderes públicos relacionados con el asunto es inadisible y da la impresión de que una parte de la sociedad ha podido ser objeto de una estafa política y económica.

EXPANSION dice "El Banco Central entra en el mayor "holding" de distribución"; "La ley del suelo y la del IRPF se retrasarán un año"; "Redondo hará un llamamiento a la disciplina en UGT" "una multinacional controlará las gasolineras guipuzcoanas".

LA GACETA titula "González convoca elecciones porque el CIS le da 200 diputados"; "La fusión de las cajas de Castilla La Mancha se decide el 14"; "Las eléctricas europeas no entran en España" y "el Consejo de Ministros estudia ayudas por la sequía".

"Planificar a ciegas" es su editorial en el que se refiere al fin de las vacaciones en las empresas y las incertidumbres que se plantean ante la convocatoria de elecciones anticipadas, las medidas de ajuste económico, las consecuencias que en la actividad tendrá el pago del Impuesto sobre la Renta en el mes de noviembre y el anuncio del otoño caliente, que "convierten la rentrée de este año en un auténtico desconocido.

JESUS TRANCHO
Cinecología – Partos
Ecografía – Citología
PLANIFICACION FAMILAR
ESTERILIDAD
Consulta: Don Sancho,3
Previa cita. Teléfono 747827
Urgencias: Clínica "Virgen de la Salud". Tfno. 747700

EN NUESTRO PERIODICO

Sábados
Páginas especiales de EL CAMPO

Lunes
DEPORTES

De lunes a viernes
LA BOLSA AL DIA

Guía médica

Dr. ANTONIO RIAZA LOPEZ
CIRUGIA ORTOPEDICA Y TRAUMATOLOGIA
REHABILITACION
Suspende la consulta del 1 de Mayo al 1 de Octubre

POLICLINICA DENTAL
Dr. J. R. PEREZ VICARIO
SAN BERNARDO 6 – Teléfono 74 25 13 - PALENCIA
URGENCIAS SIN CITA PREVIA

Dr. EDUARDO CRESPO BRUNET
Especialista en Cirugía General y Aparato Digestivo
Consulta diaria, mañana y tarde, previa petición.
Plaza San Lázaro, 2-4º dcha. Teléfono 75 12 83

CLINICA DENTAL
Dr. MIGUEL ANGEL GARCIA PEREZ
Plaza Mayor – Pasaje núm. 12, 2º B
Tfno. 75 04 24 – Previa petición de hora
PALENCIA

Dr. JOSE SANZ VINUESA
CIRUJANO UROLOGO
Consulta diaria de 12 a 1'30 (menos sábados)
C./ Becerro de Bengoa, 12-1º Izda.

Dr. JULIO AGUADO MATORRAS
ESPECIALISTA EN MEDICINA Y CIRUGIA DE LA MUJER
GINECOLOGO
SUSPENDE CONSULTA
HASTA EL 4 DE SEPTIEMBRE

ENRIQUE BARANDA MORAL
TRAUMATOLOGIA Y ORTOPEDIA
Consulta: previa petición de hora
C/Joaquín Costa, 1, 2.º E—Tfno. 74 78 01

CLINICA DENTAL
LUIS BRAVO POLO
Médico-Ortodoncista; Estomatología infantil
Consulta: Previa petición de hora—Teléfono 74 38 15
Onésimo Redondo, 1, 2.º (Esquina Mayor, 7)

ANTONIO REBOLLO RUEDA
-TRAUMATOLOGO-
Avda. José Antonio, 31, entreplanta.—Tfno. 73 00 36
Horas consulta: de 1 a 2 y 4,30 a 6,30—Previa petición

SCANNER
BURGOSsa
HOSPITAL PROVINCIAL "DIVINO VALLES"
Carretera de Santander, s/n.
Telfs. (947) 22 57 26 - 23 50 11 (Ext. 230)
09006 BURGOS
ESTUDIOS REALIZADOS SIN DEMORA

M.C.D.2022

ACCIONES		Anterior	Hoy
BANCOS			
BILBAO-VIZCAYA	M	883	883
«	B	880	880
«	BI	883	883
«	V	880	880
Andalucía	M	1.901	1.900
Atlántico	M	355	360
Bankinter	M	785	800
Bankoa	BI	345	348
Barclays Bank	M	433	433
B. N. P. España	M	400	402
Castilla	M	6.428	6.428
Catalana	B	523	523
Central	M	1.019	1.019
«	B	1.019	1.019
«	BI	1.019	1.019
«	V	1.019	1.019
Com. Español	M	-	-
Com. Trasatlántico	B	-	-
Cto. Balear	M	671	665
Español Crédito	M	1.155	1.170
«	B	1.155	1.170
«	BI	1.155	1.170
«	V	1.155	1.170
Exterior	M	515	515
«	B	512	512
«	BI	515	515
«	V	515	-
Fomento	M	393	385
Galicia	M	1.294	1.295
Guipuzcoano	M	904	994
«	BI	993	993
Herrero	M	1.124	1.124
Hispano	M	848	850
«	B	845	845
«	BI	840	840
«	V	845	845
Pastor	M	483	500
«	B	480	490
«	BI	480	488
«	V	478	485
Popular	M	1.960	1.964
«	B	1.968	1.968
«	BI	-	1.966
«	V	1.975	1.969
Progreso	M	860	865
Santander	M	867	880
«	B	862	858
«	BI	869	864
«	V	875	870
Valencia	M	390	390
«	V	385	387
Vasconia	M	800	800
Zaragozano	M	794	800
«	B	800	D. 802
«	BI	-	-
«	V	-	-
SEGUROS			
AURORA-POLAR	BI	-	-
Bilbao	BI	408	-
Corp. Mapfre	M	C 10.250	C 10.250
Reunión	V	335	325
Unión Fénix	M	C 12.450	C 12.310
INV. MOBILIARIAS FINANCIERAS			
CARTINBAO	M	-	-
FIGRANVISA	M	469,5	-
FINSA	M	-	-
Bansaliber	M	1.000	1.000
Carmosa	M	-	1.401
Cartex	M	230	230
Cartisa	M	1.225	1.225
Ceivasa	M	-	1.305
Cofir	M	384	380
Corp. Alba	M	923	920
Esp. Inversiones	M	385	375
Fibansa	M	-	1.100
Fintisa	M	845	-
Fiponsa	M	-	1.335
Gral. Inversiones	M	-	327
Gesinval Europa	M	-	-
Gesinval Ibérica	M	-	-
Herrero	M	740	-
Inbazasa	M	355	355
Inburesa	M	81	-
Intra	BI	599	594
Invatisa	M	1.260	-
Invercogui	BI	-	-
Inverpastor	M	151	150
Mobinter	M	177	-
Norvasa	M	-	-
Pratisa	M	1.120	-
Rentisa	M	-	1-174
Unión Europea	M	434	455

ACCIONES		Anterior	Hoy
ALIMENTACION			
SAVIN	M	-	-
«	BI	-	-
El Aguila	M	497	492
Bodegas Bilbaínas	BI	-	–
Corp. Alimentaria	M	258	265
Damm	B	-	-
Ebro	M	3.324	3.325
Elosua	M	800	-
Garavilla	BI	575	570
Gral. Azucarera	M	C 6.430	C 6.420
Ind. Agrícolas	B	1.335	1.335
Koipe	M	C 4.705	C 4.750
Pebsa	M	-	-
Tabacalera	M	930	940
Uniasa	M	831	830
Unión Cervera	M	107,75	-
Viscofán	M	2.800	2.840
ELECTRICAS			
Cantábrico	M	C 1.665	C 1.700
Cataluña	B	65	65
Endesa	M	293,25	299
Española	M	C 481	C 490
«	B	-	-
«	BI	-	-
«	V	-	-
Fecsa	M	43,5	46
«	B	43,75	45
«	BI	43,75	44,5
«	V	43,75	44,5
Gesa	M	309	321
Iberduero	M	124,75	127,5
«	B	124,25	127
«	BI	124	126,5
«	V	124,25	127,25
Nansa	M	410	403
Reunidas	M	159	159,5
Ribagorzana	B	139	-
Sevillana	M	115	115,75
«	B	114,25	115,25
«	BI	114	115
«	V	114,5	115,5
U. E. Fenosa	M	85	86
«	B	85	85,75
«	BI	81,5	85
«	V	84,25	85
Viesgo	M	290	290
SIDEROMETALURGICAS			
Acenor	BI	157	165
Acerinox	M	1.619	1.628
Acumulad. Tudor	M	375	378
Aforasa	M	422	422
Altos Hornos	M	C 560	C 555
«	B	–	–
«	BI	–	–
Amper	M	470	471
Asturiana Zinc	M	1.630	1.628,5
Auxiliar FF. CC.	M	515	-
Bendix España	M	505	-
Cerrajera	BI	290	290
Ceselsa	M	782	788
Citröen Hispania	M	-	1.525
Coto Cortés	M	-	-
Duro Felguera	M	C 1.735	C 1.720
Española Zinc	M	626	650
Fasa Renault	M	455	455
IB-MEI	M	685	685
Imisa	M	P. 270	-
Jumberca	B	440	D. 450
Macosa	M	227,5	229
Nissan Mot. Ibérica	M	C 1.120	C 1.115
«	B	–	–
Nueva Montaña	M	C 492	C 492
Ponferrada	M	103	105
Santana	M	226	235
Sistemas AF	M	1.090	1.070
Tormaleo	M	-	-
Tubacex	M	C 1.600	C 1.585
«	BI	–	–
Tycsa	M	-	375
Zardoya Otis	M	C 12.300	C -
QUIMICAS			
Aragonesas	M	C 2.720	C 2.730
«	B	-	–
Carburos	B	1.010	990
Cross	M	405,5	401
«	B	402	400
Ence	M	C 7.110	C 7.180
Explosivos	M	7.110	7.180
«	B	-	-
«	BI	-	-
Faes	BI	1.825	1.800
Fosforera	M	600	-

ACCIONES		Anterior	Hoy
QUIMICAS			
Inpacsa	B	222	221
Nicas	BI	126	130
Oxigeno	M	1.250	1.200
Papelera Esp.	M	C 1.110	C 1.105
«	BI	–	–
Papelera Navarra	M	163	-
Petróleos	M	524	530
«	B	524	528
«	BI	-	-
Petromed	M	9.350	9.360
Sarrió	M	C 1.715	C 1.715
Seda Barna	B	165	162
Sefanitro	BI	200	-
Sciace	M	C 875	C 882
«	B	-	-
Torras Hostench	B	1.680	1.695
Unipapel	M	1.395	1.400
Vidrala	M	C 4.375	C. -
Vilesa	M	820	820
CONSTRUCCION			
Agromán	BI	605	605
Asland	B	1.198	1.200
Corp. Noreste	M	856	889
Cristalería	M	-	1.680
Cubiertas MZOV	B	-	1.260
Dragados	M	683	695
Finac. y Minera	M	1.950	-
Fomento Obras	B	2.640	2.640
Lemona	BI	2.060	-
Rezola	BI	-	-
Sansón	B	3.825	3.800
Tafisa	M	954	965
Uralita	M	4.080	4.085
Valderrivas	M	5.100	4.620 EX
Valen. Cementos	M	3.900	-
«	V	-	-
INMOBILIARIAS			
METRO-VACESA	M	985	**1.000**
Ahorro familiar	M	405	405
Ceisa	M	1.875	-
Colonial	B	630	-
El Encinar	M	735	740
Eurobuliding	M	-	257
Inmobanif«	M	-	-
Renta Inmobil.	M	C 840	C 840
Urbis	M	593	599
Vallermosos	M	C 3.585	C 3.590
Zabálburu	BI	630	-
VARIAS			
Acesa	M	178	179,5
Aguas Barna	B	510	511
Aguas Valencia	B	-	-
Aumar	M	110	112
Catalana gas	B	C 4.080	C 4.195
Finanzauto	M	900	915
Gas Madrid	M	645	645
Iberpistas	M	120	121
Indo	B	940	D. 950
Prosegur	M	-	1.050
Saba	B	915	915
Tabacos Filipinas	B	295	295
Telefónica	M	210,75	213,5
«	B	210,75	212
«	BI	210	209,5
«	V	210.5	212,5
DERECHO			
Asland - BA		0	0
		-	-
		-	-
		-	-
		-	-
		-	-
		-	-
		–	–
		–	–
		–	–
		–	–
Repsol		496,75	495,25
FONDOS INVERSION			
BANCAYAFONDO I		1.154,82	1.156,24
BANCAYAFONDO III		1.428,8	1.428,78
BILBAO EUROFUND		14,02	13,88
FONBANCAYA		704,65	706,06
FONDONORTE		140,04	140,13
INTERBAO		1,153,59	-
INVERAHORRO		733,05	-
MOBILNOVA		130,59	131,25
MUNDIAHORRO		1.047,69	1.048,87
PATRINOVA		133,05	133,05
METALES PRECIOSOS			
ORO (ptas./Gramo)		1.562,12	1.572,40
PLATA (Ptas./Gramo)		22,51	22,6

BANCO BILBAO VIZCAYA-BBV

M.C.D.2022

Se desmayó al conocer la sentencia

El senador Bolín, condenado a cuatro meses de prisión en Gibraltar

Gibraltar. (Efe).

El senador del Partido Popular Enrique Bolín se desmayó hoy en la sala del Tribunal Menor de Gibraltar al conocer la sentencia que le condenó a cuatro meses de prisión por posesión de cocaína.

Enrique Bolín fue trasladado anoche al Hospital San Bernardo de La Roca, después de que se sintiera enfermo en la prisión gibraltareña donde permanecía desde el pasado lunes.

El senador popular compareció hay ante el juez Félix Pizzarello a las 9,55 horas para responder contra las acusaciones de posesión e importanción de hachis y cocaína.

El juez del tribunal Menor de Gibraltar ha desestimado los cargos de posesión e importanción de hachís, al considerar que la cantidad de esta droga que se le incautó al senador, 1,7 gramos, era pequeña.

El senador por Málaga Enrique Bolín, que ayer fue destituido de su cargo como presidente del PP de la localidad de Benalmádena (Málaga), fue detenido el pasado lunes por la policía Gibraltareña en el Puerto Deportivo del Peñón y le fueron incautados 28,13 gramos de cocaína y 1,7 gramos de hachís.

Incendio en Alcalá de Henares

Más de 3.000 millones en pérdidas

Madrid. (Efe).

Las pérdidas causadas por un incendio declarado ayer en tres naves de la fábrica "Seda de Barcelona", a 2,500 kms. de Alcalá de Henares, en la carretera de Camarma de Esteruelas, ascienden a más de 3.000 millones de pesetas, informaron a Efe fuentes de la empresa.

Las mismas fuentes indicaron que había almacenadas en el interior de las naves un total de 6.700 toneladas de hilo de poliamida y poliester que han quedado arruinadas, valoradas a precio de costo entre 2.500 y 3.000 millones de pesetas, a lo que hay que sumar los daños materiales que supone la destrucción de las tres naves, que aún no han sido calculados.

"La causa del incendio parece ser un cortocircuito, según un portavoz de la empresa, aunque aun es pronto para decirlo, ya que todavía no se ha sofocado el fuego, pese a estar ya controlado, y no hemos podido iniciar las investigaciones oportunas".

El incendio, que se declaró en una de las naves de almacén sobre las 10,30 horas, no pudo ser extinguido en un primer momento al estallar una tubería que dejó sin dotación de agua a la fábrica.

Una nueva explosión se produjo instantes después, cuando las llamas alcanzaron una nave donde se almacenaba silicona y pintura, lo que dificultó la labor de los bomberos de la Comunidad Autónoma y de la base de Torrejón de Ardoz, así como de Guadalajara, que acudieron al lugar del suceso.

Pese a la rapidez con que se propagó el incendio, el personal que trabajaba en las naves pudo ser evacuado sin que se registrase ningún daño personal.

Tan sólo hubo que trasladar en ambulancia al hospital de Alcalá de Henares a dos bomberos, uno de ellos con contusiones y otro con quemaduras de escasa importancia, siendo dados de alta a primeras horas de la tarde.

Asimismo, fuentes de la Policía Municipal señalaron a Efe que efectivos de este cuerpo tuvieron que evacuar a un grupo de niños que realizaban un cursillo de natación en una piscina cercana a la instalación textil.

Todos los sábados
PAGINAS ESPECIALES DE
EL CAMPO

Los montoneros desmienten ser los autores del secuestro de Berrocal

Quito. (Efe).

Un miembro del grupo subversivo Montoneras Patria Libre (MPL), Fabián Ramírez, detenido en el penal García Moreno, de Quito, desmintió ayer que su grupo haya secuestrado al empresario español Pablo Martín Barrocal, el pasado 9 de agosto.

Durante una entrevista para el noticiero de televisión "Ecovisión", Ramírez leyó un comunicado de prensa firmado por el comando superior del grupo, en el que rechazan la autoría del secuestro.

"El comando superior nos ha autorizado para que lo demos a conocer y, por fin, se conozca la situación de Montoneras Patria libre que no tiene en su poder al empresario Pablo Martín Berrocal", dijo Ramírez.

En el comunicado, el "MPL" acusó a las fuerzas ultraderechistas de intentar responsabilizarle de asaltos a bancos, asesinatos y "ahora pretender adjudicarnos la retención del empresario Pablo Martín Berrocal".

Preguntado por qué no desmintieron inmediatamente el documento distribuido el pasado lunes a varias emisoras de radio de Quito, en el que se aseguraba su auditoría, dijo que "el comando es la última autoridad de la organización, ellos habrán analizado las circunstancias y las condiciones por qué no lo hicieron".

Martín Berrocal fue secuestrado hace 22 días en una zona residencial de Quito por seis desconocidos vestidos de policía que obligaron al empresario a subir a un automóvil "todoterreno", de color rojo, según la información oficial.

Desde entonces, los secuestradores no se han comunicado con reiterados llamamientos en ese sentido.

Seis detenidos por profanar tumbas

Madrid. (Efe).

Otros cuatro jóvenes han sido detenidos esta madrugada por la Guardia Civil, como presuntos autores de los daños ocasionados en varias tumbas del cementerio municipal de El Escorial.

Miembros de este cuerpo ya detuvieron ayer a dos jóvenes y se continúan las gestiones para la localización y detención de otro menor, también implicado en el mismo delito.

Los detenidos hoy son Ramón C.R., de 18 años, Jacobo Zósimo S.R. de 16 años, Ignacio S.R. de 16 años, y la menor Patricia M.G., de 15 años. Todos ellos tienen su domicilio habitual en Madrid y residen ocasionalmente por vacaciones en El Escorial.

Estos jóvenes, junto con los hermanos Daniel P.L. y Rafael P. L. detenidos ayer, saltaron el pasado día 26 la tapia del cementerio de esta localidad, donde se dedicaron a derribar varias cruces verticales de mármol contra las lápidas horizontales, ocasionando la ruptura de las cruces.

†

LA SEÑORA

Doña ANGELA PAREDES SANCHO

Falleció en Palencia, el día 31 de agosto de 1989
a los 88 años de edad
DESPUES DE RECIBIR LOS SANTOS SACRAMENTOS

D. E. P.

Su apenado esposo Eugenio Fidalgo Miguel; hijos Eugenio, María de los Milagros, Andrés y Angel Fidalgo Paredes; hijos políticos Tomasa Hortelano, Eleuteria Hontiyuelo y Pilar Velasco; hermano Primo Paredes Sancho; hermanos políticos Mónica Serrano, Marcelo y Esteban Fidalgo Miguel; nietos, sobrinos, primos y demás familia,

Suplican una oración por el eterno descanso de su alma.

Funeral: Día1, a las 6 de la tarde en la iglesia parroquial de San Facundo y San Primitivo, de Cisneros, y a continuación la conducción del cadáver al cementerio
Misa de familia: A continuación.
Casa mortuoria: Cisneros.
POMPAS FUNEBRES NTRA. SRA. DE LA CALLE – Plaza Mayor,13 - Teléfono 744949.

M.C.D.2022

Nos recibieron en Gerena, provincia de Sevilla, junto a su hija de dos años

TOMAS CAMPUZANO y MARI CARMEN POLO *ESPERAN EL NACIMIENTO DE SUS GEMELOS*

«Si alguno de los gemelos es niño, nos gustaría que fuese aficionado, pero no profesional de los toros»

Mauricio J. Fernández

El torero Tomás campuzano y su mujer, Mari Carmen Polo, esperan gemelos.

Tomás y Carmen están estudiando los inconvenientes materiales que supone traer al mundo gemelos. Problemas como acondicionar una habitación, dar de comer a los niños, o subir el ascensor, traen de cabeza al joven matrimonio andaluz, que todavía no conoce si los futuros bebés serán chicos o chicas.

UN PAR DE GEMELOS

A Tomás y Mari Carmen les ha sorprendido un poco la noticia de los gemelos.

"Nos ha sorprendido bastante aunque en mí familia –comenta el torero– hay muchísimos casos de gemelos; concretamente por parte de mis abuelos. Al principio te dá un poco de miedo y respeto, luego nos hemos ido haciendo a la idea y los esperamos con los brazos abiertos. Los familiares además te dan consejos y eso nunca viene mal".

"QUEREMOS UN NIÑO Y UNA NIÑA"

A la guapa y simpática mujer del matador, le preocupa los posibles celos y la adaptación de la pequeña María Belén a sus dos hermanos.

"Es que todavía es muy pequeña, tiene dos años, y no sabemos como va reaccionar. De ser la única de la casa y sobre la que recaían todas las atenciones, va a pasar a compartir todo con sus nuevos hermanos. Ojalá que no la entren muchos celos".

A Mari Carmen también le da cierto miedo la manera de desenvolverse con los pequeños de la casa.

"Habrá que organizarse muy bien para atender a los tres al mismo tiempo. No sé como vamos a solucionar por ejemplo el problema del ascensor con los coches o cuando llegue la hora de comer al mismo tiempo".

"SI ALGUNO ES NIÑO NO SERA TORERO"

Entre los muchos planes y proyectos que tienen para sus hijos, en ninguno figura que, si alguno es varón, sea torero.

"No nos gustaría que fuera torero –comenta el diestro–. Se pasan muy malos ratos. Lo que si queremos que sea es un buen aficionado, que le entusiasmen las corridas, que entienda e incluso que coja una muleta, pero nunca como profesional para dedicarse a ello".

Para el matador de Sevilla existen una serie de toreros que son los que están marcando el relanzamiento de la fiesta nacional.

"Particularmente me gusta mucho Espartaco, por su técnica y la forma de sacar partido a los toros. Admiro el valor de Joselito y las ganas de triunfar sw "El Litri". También hay que nombrar a Manzanares, Roberto Domínguez, mi propio hermano y otro gran número de toreros que están dando la cara en las plazas de toda España".

Mari Carmen confiesa que es una gran aficionada al mundo taurino, como buena andaluza, aunque nunca se haya atrevido a ver una corrida de su marido en la plaza.

"Prefiero ver las que se televisan por la pequeña pantalla. No sé si soportaría la tensión y además a Tomás no le gusta que vaya porque se pone muy nervioso y puede influir en su concentración".

Tomás Campuzano con su esposa y la hija de ambos.

CRUCIGRAMA

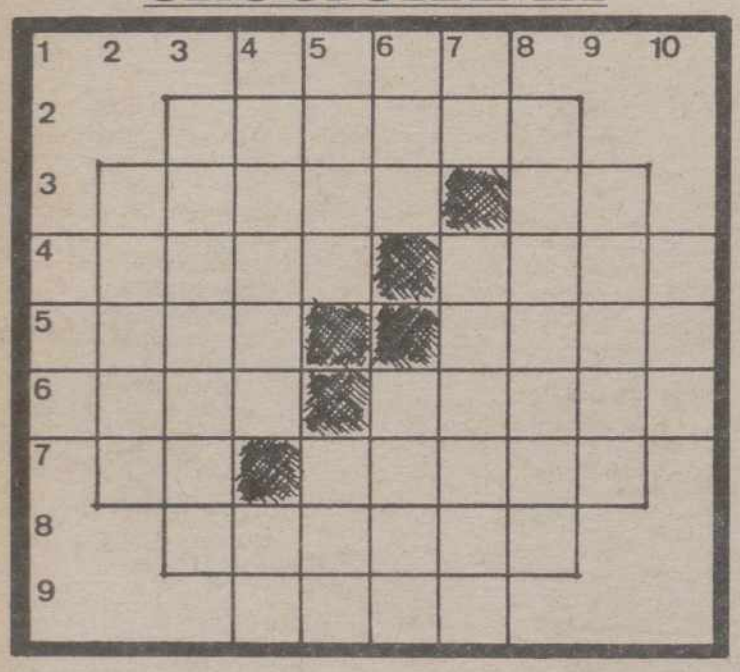

HORIZONTALES: 1. Pueblo de la provincia de Gerona. 2. Andas tranquilamente por la calle. 3. Ciudad del Alto Egipto. Símbolo del erbio. 4. Parte superior de la cerviz (pl.) Color. 5. Periodo de la vida humana. Casta. 6. Barro. (al rev.) Astro luminoso (pl.) 7. Letra griega. Nombre de varón. 8. Lo es el ratón. 9. Novillo que no pasa de dos años.

VERTICALES: 1. (al rev.) Hilo de seda de hebras poco torcidas. 2. Dinastía inglesa originaria del País de Gales. 3. Que peca. 4. Día de la semana. (al rev.) Río español. 5. Aire popular canario (pl.) Río español. 6. Pueblo de Lérida. Gaseosa aromatizada. 7. Símbolo de samario. (al rev.) Correa que se acomoda en el lomo de la caballería. 8. Marcar. 9. Bucles. 10. (al rev.) Gracia, donaire.

SOLUCIONES A LOS PASATIEMPOS DEL DIA ANTERIOR

AL CRUCIGRAMA

HORIZONTALES: 1. Beta. 2. Criado. 3. rairC. Pa. 4. oirbE. Timo. 5. Gato. Apis. 6. Edén. epagA. 7. Ar. etarO. 8. Aspero. 9. Aire.

VERTICALES: 1. ogE. 2. Riada. 3. Cartera. 4. Bribón. SA. 5. eirE. Epi. 6. Tac. Eter. 7. aD. Taparé. 8. Opíparo. 9. Amigo. 10. Osa.

AL VISTAGRAMA

–El 4 y el 8

A LAS LETRAS REVOLTOSAS

–JULIANA

NUEVO RECINTO FERIAL

del 1 al 4 Septbre.

HORARIO FUNCIONES:

VIERNES Y SABADO A LAS 6 - 8,15 Y 11 NOCHE

DOMINGO Y LUNES A LAS 6 Y 8,30 TARDE

¡¡NIÑOS PRECIOS ESPECIALES!!

M.C.D.2022

Sandra Sutherland, el joven rostro del informativo «Buenos días»

Pilar Casado

Sandra Sutherland lleva ocho años en la pequeña pantalla. En este tiempo, su cara aniñada y sus faciones ya resultan familiares en todos los hogares. De sus ambiciones de actriz, aunque nunca las ha olvidado del todo, apenas se acuerda, inmersa como está en los servicios informativos de la primera cadena.

-¿Ya no quiero ser actriz de la pantalla grande?

-Nunca he desechado esa idea por completo. Pero lo cierto es que me he integrado perfectamente en lo que hago ahora: decir las noticias que se producen a primeras horas del día.

-¿Te ha cambiado mucho el hecho de ser popular?

-Ser conocida por salir en la televisión es algo que tengo asumido desde hace tiempo y, en lo fundamental, no me ha cambiado nada. Además, lo cierto es que aparecer en pantalla, es el final de un largo proceso de trabajo anterior. En la redacción se buscan y se elaboran las noticias, se estructura el programa. El peso pesado está ahí. Lo que si ha alterado un poco mi vida es el horario.

-Un horario nocturno, ¿perjudica mucho?

-En tu vida cotidiana, desde luego. Desde que estoy en el programa «Buenos días» si quieres quedar con los amigos tienes que hacerlo para desayunar. Tus relaciones familiares también se resiente un poco. Date cuenta que yo estoy durmiedo cuando todo el mundo está en plena actividad. Por otro lado, trabajar de noche es delicioso, se trabaja mejor, más tranquilo.

PROGRAMACION TV

VIERNES, 1

1.ª CADENA

17,55 Avance Telediario
18,00 Fraguel Rock
"El día tranquilo de Bombo"
18,30 La linterna mágica
"La Tía de Frankestein" el automóvil
(Episodio nº 6)
19,30 De año en año
"Aste Nagusia: Fiesta en Bilbao"
20,00 Vive como quieras (Ultimo episodio)
"Alicia ama a Tony"
20,30 Telediario-2
21,00 El Tiempo
21,15 Las noches revolucionarias
(Episodio Nº 4)
"Los carniceros de la libertad"
Noches del 15 y 16 de Julio de 1701. El intento de huída del Rey ha fracasado. El pueblo le considera un traidor, pero en la Asamblea todavía existe una mayoría que le apoya. El Buho recibe un mensaje en el que se le pide acuda a una cita clandestina en las orillas del Sena. Allí se encuentra a Laurent Grimod de la Reyniere, un aristócrata famoso por sus ideas democráticas, pero que desprecia la Revolución. Restif está turbado por los acontecimientos que parecen presagiar la ejecución del Rey y se niega a firmar la petición, organizada pro los jacobinos
22,20 Pero... ¿Esto qué es?
(Rep.: domingo 3, a las 03,05)
23,45 Partir de cero
"Helen la recepcionista"
24,00 Telediario-3
00,20 Teledeporte

PROGRAMACION DE MADRUGADA

00,35 Clásicos en blanco y negro
"Los cuatro cocos" 1929, 92'
Dirección: Robert Florey
Interpretes: Groucho, Chico, Harpo y Zeppo Dumont, Kay Francis, Oscar Shw.
02,10 La luna
(Repetición)
03,05 Equipo de investigación
(Repetición)
04,05 Corrupción en Miami
"Cuando lloran los ojos irlandeses"
04,55 Ni a tontas ni a locas
(Repetición)
05,50 Documental
"Los exploradores"
06,20 El mirador
06,50 De Película
(Repetición)
"Panorama de actualidad"
07,45 Largometraje
"La viuda negra", 1977, 84'
Dirección: Arturo Ripstein
Nacionalidad: Mexicana
Intérpretes: Isela Vega, Mario Almaga

2.ª CADENA

18,50 Cortometraje
"Tarta tarta hey"
19,00 El mundo del caballo
19,30 Domingueros
20,25 Concierto
"XVIII Festival Internacional de Música y Danza de Granada 1989"
22,00 Noticias-2
22,30 A través del espejo
"Regreso al Vietnam"
00,00 Estrellas del verano-89
Atletismo: Grand Prix de Montecarlo. Resumen
02,30 Despedida y Cierre

cana
Intérpretes:Clint Eastwood, Sonora Locke
Phil Beddoe, un borrachin bebedor de cerveza y amante de la música «country» es el más experto conductor de camión que recorre el valle de San Fernando, en California, y el más hábil camorrista y peleón de bares que se recuerda en la zona

2ª CADENA

13,15 Carta de ajuste
Canciones. Enrique Turán
13,30 Objetivo-92
15,00 Estadio-2
-Ciclismo.
Volta a Catalunya
-Automovilismo Alcañiz. (entrenamientos)
-Baloncesto.
Trofeo Príncipe de Asturias Real Madrid-Joventut de Badalona. En directo desde el Ferrol.
21,45 Volta a Catalunya
Resumen de la etapa del día
22,00 Opera
"La figura mágica», de W. A. Mozart
00,45 Despedida y cierre

DOMINGO, 3

1ª CADENA

PROGRAMACION MATINAL

09,00 Sopa de gansos
(Repeticón)
09,30 Campo y mar
10,00 El Día del Señor-Santa Misa
Desde la Iglesia de Santa María en Torredonjimeno (Jaén)
11,00 Avance Telediario
11,05 Concierto

12,05 Pueblo de Dios
"Iglesia y cultura" (II): "La fé de los narradores"
12,35 Nueva gente
(rep: martes 5, a las 9,00)
13,35 Autopista hacia el cielo
"El cielo interviene, Sr. Smith"
14,30 Domingo revista
15,00 Telediario fin de semana
15,30 El Tiempo
15,35 Seabert
"La tierra de los mayas"
16,00 La comedia
"Un cerebro millonario", 1968, 98'
Dirección: Eric Till
Nacionalidad: Norteamericana
Interpretes: Peter Ustinov, Magie Smith, Karl Malden
Una poderosa empresa, que mueve enormes cantidades de dinero, ha establecido rigurosos controles de seguridad que la hacen prácticamente inexpugnable ante cualquier intento de robo o desfalco
17,40 Supermán
"Triple juego"
18,05 Dibujos animados
"Aventura en Roma"
18,35 Alf
"Cine mudo"
19,00 Turno de oficio
"El violador"
(Episdodio nº 11)
20,00 La marisma y el llano
(Nueva serie)
"Mundos pararelos"
(Episodio nº 1)
20,30 Telediario fin de semana
21,05 En portada
21,35 El tiempo es oro
22,40 Domingo Cine

SABADO, 2

1ª CADENA

PROGRAMACION MATINAL

09,10 Blake el mago
(Primera parte
"Espacio para respirar"
10,00 Cajón desastre
A las 11,00: Avance Telediario
13,15 Lotería
Sorteo de la Lotería Nacional
13,30 Parlamento
14,30 Sábado revista
15,00 Telediario fin de semana
15,30 El tiempo
15,35 Ferdy
(Ultimo episodio)
"Añoranza"
16,05 Primera sesión
"La última aventura" 1966, 134'
Dirección: Robert Siodmak
Nacionalidad: Norteamericana
Intérpretes: Robert Shaw, Mary Ure, Robert Ryan, Jeffrey Hunter, Ty Hardin.
A los Estados Unidos, finalizada la Guerra Civil, solo les queda un grave conflicto de carácter interno, los indios luchan desesperadamente por su supervivencia. El General George Amstrong Custer es destinado al territorio de Dakota con la misión de mantenerlos dentro de los límites de sus cada vez más reducidas reservas. Pero ante la próxima campaña electoral va a recibir una orden muy diferente: exterminarlos
18,30 Rockopop
Presentación: Beatriz Pécker
19,40: Mc.Gyver
"Amnesia"
20,30 Telediario fin de semana
21,05 Informe Semanal
22,15 Sábado cine
"Asesinato en el Orient Express", 1974, 121'
Dirección: Sidney Lumet
Intérpretes: Albert Finney, Ingrid Bermân, Lauren Bacall, Wendy Hiller, Sean Connery, Vanessa Redgrave, Michael York, Martin Balsan, Richard Widmark, John Gielgud
00,25 Rokambole
00,55 Avance informativo

PROGRAMACION DE MADRUGADA

01,00 Filmoteca TV
"Diario de amores" 1987, 124' aprox.
Dirección: Marta Meszaros
Nacionalidad: Húngara
-V. O. con subtítulos en castellano
03,05 Pero... ¿Esto qué es?
(Repetición)
04,25 El Planeta Milagroso (reposición)
"Los misterios de la atmósfera encerrados en una roca de forma extraña"
(Episodio nº 4)
05,15 El fugitivo
"Mal viento"
06,05 Jazz entre amigos
(Repetición)
"Chema Saiz-Alexandre Sputh"
07,10 Largometraje
"Duro de pelar" 1978, 109'
Dirección: James Fargo
Nacionalida: Norteameri-
"Las cuatro estaciones", 1981, 104'
Dirección y Guión: Alan Alda
Nacionalidad: Norteamericana
Interpretes: Alan Alda, Carol Burnett
00,30 Avance Informativo
00,35 Largometraje
"Junior Bonner" 1972, 96'
Dirección: Sam Peckinpah
Nacionalidad: Norteamericana
Intérpretes: Steve McQueen, Leo Dondaker
Junior Bonner, un vaquero vagabundo que se gana la vida desbravando potros y toros, acude a su ciudad natal -Prescott- para participar en el Rodeo de la Frontera», el más antiguo y prestigioso de América
02,15 Despedida y cierre

2ª CADENA

9,45 Carta de ajuste
Cants II, José Valls
9,50 Los hijos de la Pantera Rosa
"Chata la sonámbula"
10,10 Sin pies ni cabeza
"No hay nada como reirse"
Interpretes: Tamara Rohloff, Rüdiger Wonderl
10,40 Largometraje de dibujos animados
"Agaton Sax" 1977, 77'
Dirección: Sting Lassebery
12,00 Domingo deporte
-Automovilismo Alcañiz copa AX
-Campeonato de España de Velocidad
-Ciclismo.
Volta a Catalunya
17,55 Sesión de tarde
(Ciclo: Musical americano)
"Fiebre del Sábado noche" 1978, 119'
Dirección: John Badham
Intérpretes: John Travolta, Karen Lynn Gornem
19,55 Estudio Estadio
-Baloncesto: Final Copa Príncipe de Asturias
-Volta a Catalunya: Resumen de la etapa
-Resumen de los partidos de Fútbol del Campeonato Nacional de Liga
00,15 Despedida y cierre

M.C.D.2022

ETA asume la colocación de bombas en las vías férreas

Pamplona, (EFE).- ETA ha asumido, por medio de llamadas telefónicas recibidas en los diarios "Navarra Hoy" y "Egin", la colocación de varias bombas en distintos puntos de la red ferroviaria.

Tras las amenazas recibidas durante la madrugada del jueves, que se repitieron al mediodía de ayer y por la tarde, fuentes de la Seguridad del Estado indicaron a EFE que nó se han vuelto a producir nuevos avisos.

En la madrugada de ayer, a las 03,40 horas, estalló un artefacto en la vía Castajón-Bilbao y por la tarde fueron detectadas otras dos cargas en las de Pamplona-Zaragoza Y Alsasua-Vitoria.

Un iraní se casa a los 133 años

Teherán, (EFE).- Un granjero iraní de 133 años ha cotraído matrimonio por cuarta vez, después de cuarenta años de haber enviudado de su tercera esposa.

Nezamali Varmazyar,que vive en Jalil Abad, pueblo de la provincia de Arak (centro de Irán) es uno de los hombres más viejos de Irán y cuenta con una "salud de hierro".

Tiene seis hijos y 65 nietos de sus anteriores matrimonios y a pesar de que ha vivido solo desde la pérdida de su tercera esposa es de los pocos que piensan que el matrimonio todavía "vale la pena".

El mayor de sus hijos tiene 85 años y el que por ahora es el menor, ya que no se sabe si tendrá más descendencia, cuenta con la no desdeñable cifra de 50 años.

Revistas del corazón

La princesa Ana y el comandante Laurence estuvieron en Balmoral

Lola S. López

Madrid, (EFE).- Pese a revuelo que se organizó hace unos meses por su intercambio de cartas románticas, la princesa Ana de Inglaterra ha pasado unos días de vacaciones en Balmoral con el Comandante de marina Timothy Laurence, y los rumores volvieron a dispararse, informa la revista "Semana" en su último número.

Mientras, el Capitan Mark Phillips, marido de Ana, permanecía alejado de ésta, en la finca de Gatcombe, ocupado en asuntos relacionados con la explotación industrial del campo, según esa misma publicación.

Ayer, los rumores se hicieron realidad. En un escueto comunicado de 26 palabras, el palacio de Buckingham anunció oficialmente la separación oficial de la princesa Ana, hija de la reina Isabel, de su marido, el Capitan Mark Phillips.

"Su Alreza Real, la princesa Ana, y el Capitán Mark Phillips, han decidido separarse en los términos acordados entre ellos. No existen planes para un divorcio", explica el comunicado oficial.

Tras el anuncio oficial, nada más. La princesa ha volado a Puerto Rico, donde asistirá a la 95 Sesión del Comité Olímpico Internacional, y no ha hecho comentario alguno. Mark Phillips seguía en la finca de Gatcombe.

Los últimos días de vacaciones de la familia Boyer; las declaraciones de Isabel Sartorius, una amiga del príncipe de Asturias; Isabel Pantoja, ante las cámaras, para rodar su primera película, y la "tragedia" de Chiquetete, primo de la tonadillera, son temas destacados esta semana por las revistas del corazón.

Comandante Timothy Laurence

Miguel Boyer e Isable Preysler apuran sus últimos días de vacaciones en Marbella y alternan el descanso con las compras, informa "Lecturas", que publica una docena de fotografías del matrimonio con algunos de sus hijos.

Los cuatro hijos de Isabel Preysler y los dos mayores del ex ministro se reunieron con sus padres en la tradicional cena de Marbella, "velada familiar que ya es habitual en la vida del matrimonio Boyer", señala la revista.

Al día siguiente, el matrimonio -en esta ocasión sólo- abandonó por unas horas "La Luna" y visitó una conocida tienda de antigüedades, donde eligió algunos muebles para "la fabulosa y polémica residencia" que se está construyendo en la urbanización madrileña de Puerta de Hierro.

La mortalidad del cáncer de piel mama y útero puede eliminarse

Pamplona, (EFE).- El jefe del departamento de oncología de la Clínica Universitaria de Navarra y miembros de la "Asociación Española contra el Cáncer", Antonio Brugarolas, afirmó que la mortalidad por cánceres de piel, mama y cuello de útero podía eliminarse si se siguieran las recomendaciones médicas.

Brugarolas presentó en Pamplona el programa "Europa contra el cáncer", que inicia en Navarra una exposición itinerante que recorrerá toda la geografía española, y que forma parte de una serie de actividades iniciadas en 1987 y que finalizarán este año, para cuya realización en todos los países comunitarios se ha previsto unpresupuesto de 27 millones de Ecus (3.500 millones de pesetas).

En el acto de presentación del programa se dió a conocer el decálogo europeo contra el cáncer, en el que se recomienda no fumar, ingerir alcohol en dosis moderadas, evitar las exposiciones al sol, respetar las normas de seguridad laboral, tomar una dieta rica en fibras y evitar el exceso de peso.

A estos punto hay que añadir los preventivos para la detección precoz de cánceres internos, en los que se deben controlar toses, deposiciones, y oscilaciones bruscas de peso; los de mama, en los que se recomiendan palpaciones tras cada mestruación; los de cuello de útero, para los que es aconsejable someterse a exploraciones periódicas; y los de piel, en los que se debe acudir al médico ante el crecimiento o cambio de lunares.

(Viene de primera página)

Estos motivos, según explicó el jefe del ejecutivo, han sido fundamentalmente el que la legislatura ya está prácticamente agotada, razones de calendario y la conveniencia de que sea un nuevo Gobierno refrendado por la voluntad popular el encargado de encarar los importantes desafíos que se le plantean a la sociedad española en los años 1992 y 1993.

Estos desafíos son, en opinión de Felipe González, la entrada en vigor del mercado interior en 1993, año en que Europa será ya un territorio sin fronteras, y la adaptación de la economía española a la evolución del conjunto de la CE, tras su entrada en el sistema monetario.

EL REY FIRMO EL DECRETO DE DISOLUCION DE LAS CORTES

Palma de Mallorca. (Efe).

Las elecciones, el 29 de octubre

El Rey ha firmado el decreto de disolución de las Cortes

El Rey Juan Carlos firmó esta mañana el Real Decreto por el que se disuelven las Cortes Generales y se convocan elecciones para el próximo día 29 de octubre, confirmó el gabinete de prensa de Marivent, residencia veraniega en Palma de Mallorca de la familia real.

Con este motivo se desplazó a Baleares el ministro de Relaciones con las Cortes, Virgilio Zapatero, quien presentó al Rey el texto del decreto aprobado hoy por el Consejo de Ministros.

Tras la firma, Virgilio Zapatero regresó a Madrid por vía aérea.

PLAZO DE PRESENTACION DE CANDIDATURAS ENTRE EL 16 Y EL 21 DE SEPTIEMBRE

Los partidos, federaciones y coaliciones que concurran a las elecciones generales del próximo 29 de octubre deberán presentar sus candidaturas entre los días 16 y 21 de septiembre, según se desprende de lo establecido en la Ley Electoral, en su artículo 45.

Igualmente, según la ley, los partidos y federaciones que conformen un pacto de coalición para concurrir conjuntamente a las elecciones deberán comunicarlo a la Junta Electoral en los diez días siguientes a la convocatoria, es decir hasta el 11 de septiembre.

Las candidaturas presentadas deben ser publicadas el vigésimo segundo día posterior a la convocatoria –23 de septiembre– y dos días después –el 25– las juntas electorales competentes comunicarán a los representantes de las candidaturas las irregularidades apreciadas o denunciadas por otros representantes.

La proclamación de candidaturas por las Juntas Electorales competentes se realizará en el vigésimo séptimo día posterior a la convocatoria de elecciones –el 28 de septiembre– y su publicación al día siguiente.

La campaña electoral comienza el día trigésimo octavo posterior a la convocatoria –el 9 de octubre– y dura quince días como mínimo y veintiuno como máximo. En todo caso, termina a las cero horas del día anterior a la votación.

La Comisión Ejecutiva Federal del PSOE se ha reunido a primera hora de la tarde para estudiar el adelanto de las elecciones generales, que fue anunciado oficialmnete esta mañana, según fuentes de esa ejecutiva.

En la Ejecutiva se fijará la fecha en la que se reunirá el Comité Federal del partido para tratar el adelanto de las elecciones generales.

M.C.D.2022